**NO conclave dos opposicionistas hontem realizado, o sr. João Mangabeira fazendouma declaração esquerdista, que cuidadosamente levára escripta, separou-se nitidamente do grupo dos feudaes e primarios chefiado pelo sr. Arthur Bernardes. O sr. Henrique Dodsworth tambem desembarcou da galéra, preferindo navegar sozinho...**


16 PAGINAS 100 REIS

# Diario Carioca

Fundador: J. E. DE MACEDO SOARES

16 PAGINAS 100 REIS

Praça Tiradentes n.º 77 | Rio de Janeiro, Terça-feira, 30 de Abril de 1935 | Anno VIII — Numero 2.07(



Bibliotheca Nacional
Av. Rio Branco, 219


# Informa Um Despacho de Buenos-Aires Que a Inglaterra e a Italia Pediram ao Brasil Que Collaborasse na Pacificação do Chaco

## NOVAS LUTAS

Inaugurou-se ante-hontem no palacio Tiradentes a primeira legislatura ordinaria, resultante da segunda manifestação eleitoral livre, na nova Republica. O sr. ministro Hermenegildo de Barros, presidindo a solennidade, pronunciou palavras severas, porém, justas, fez expressiva advertencia aos novos deputados, repercutiu no scenario da representação nacional ponderações que a propria Nação expenderia aos seus illustres delegados.

Alludindo a individuos que no antigo regime se preoccupavam sómente com as vantagens materiaes do poder concentrado exclusiva e arbitrariamente nas suas mãos, o sr. ministro Hermenegildo de Barros exprimiu o receio da persistente e desmoralizante intervenção dos carcomidos na politica de regeneração ainda incerta e nos seus primordios e, olhando alguns dos maioraes do velho systema, insinceros no seu egoismo, inconscientes na sua ambição e que repontavam em varias bancadas, declarou: "Se a Revolução se fizéra para o bem da collectividade e para salvar a Nação do abysmo a que fôra atirada por esses individuos sem patriotismo, não se compreenderia que essa mesma Nação tivesse manifestado o desejo de regressar immediatamente ao regime legal, quando o fim da Revolução não estava ainda conseguido e não se tinha a certeza de que a extincção da ditadura viria melhorar a situação."

Comtudo ahi está o regime do Codigo Eleitoral da Revolução assegurando, como disse o illustre ministro-presidente, a legitimidade da representação nacional. Essa enorme conquista da nossa educação politica, base de toda organização democratica, impunha-se visivelmente com a presença nas cadeiras de deputados de numerosos opposicionistas estaduaes e federaes, inclusive as grandes figuras de reaccionarios ou despeitados.

Os responsaveis e defensores do novo regime foram, pois, bem advertidos pelo eminente chefe da Justiça Eleitoral. Nem tudo está feito na obra politica que empreendemos. Pela força dos nossos ideaes asseguramos a liberdade aos inimigos da liberdade, a justiça aos inimigos da justiça, o direito aos que denegaram os nossos direitos.

Bem sabemos que a sociedade politica comporta todos os naipes da opinião; affirmando a representação legitima franqueamos deliberadamente o scenario da vida publica aos interesses e paixões mais adversos, suscitamos o seu julgamento pela Nação, que rege os proprios destinos.

Os homens da Revolução têm entretanto deveres que envolvem o sentido desses destinos nacionaes que ao povo brasileiro tóca reger. O primeiro delles é o da união em face do inimigo commum. O segundo é o da força e da constancia na defesa da obra revolucionaria, que emprehenderam. Depois, é o da destruição final da ultima semente das velhas instituições de arbitrio ,de fraude, de corrupção e de violencia.

O nosso programma á margem dos compromissos da politica governamental —deve ser pois conclamar o patriotismo vigilante dos revolucionarios, virando a pagina da grande campanha civilista definitivamente vencedora, para romper a batalha que através dos cemiterios do passado nos ha de levar á radiosa affirmação do triumpho revolucionario.

O Brasil precisa indubitavelmente de paz. Carece reorganizar apparelhos efficientes de trabalho, ordenar sua administração e economia, assegurando sua riqueza. Os liames da politicagem, da ambição insatisfeita, do despeito, do rancor e do odio nada poderão para impedil-o de caminhar.

De facto, a Revolução continúa nas mãos dos que a fizeram, os seus inimigos serão ainda uma vez completamente derrotados.

J. E. de Macedo Soares


"A SÃO PAULO" Companhia Nacional de Seguros de Vida

SUCCURSAL NESTA CAPITAL: AVENIDA RIO BRANCO N.º 131 — 1.º ANDAR

Directores — DR. JOSE' MARIA WHITAKER
DR. ERASMO I. DE ASSUMPÇÃO
DR. J. C. DE MACEDO SOARES


## O Senado e os Senadores

**AS FUNCÇÕES QUE, SEGUNDO A NOVA CONSTITUIÇÃO, INCUMBEM A ESSE ORGÃO LEGISLATIVO**

### O Presidente e o Leader — A Mesa — Apenas, 19 "Paes da Patria" Apresentaram os Seus Diplomas

O ministro Eduardo Espinola

Presidida pelo ministro Eduardo Espinola, realizou-se, domingo, a primeira sessão preparatoria do Senado. Estiveram presentes apenas 15 senadores. Na reunião de hontem, esse numero foi augmentado de mais quatro.

Já compareceram, portanto, ao Monroe, e apresentaram os seus diplomas, 19 "paes da patria", faltando sómente tres para completar o "quorum" necessario á eleição do presidente e da mesa.

**OS SENADORES PRESENTES**

Os dezenove senadores a que nos referimos acima são os seguintes:

Cunha Mello, Alfredo da Matta, José Americo, José de Sá, Thomaz Lobo, Jeronymo Monteiro Filho, Genaro Pinheiro, Jones Rocha, Cesario de Mello, Waldomiro Magalhães, Ribeiro Junqueira, Nero Macedo, Mario Calado, Antonio Jorge, Flavio Guimarães, Pacheco de Oliveira, Medeiros Netto, Moraes e Barros e Alcantara Machado.

O sr. Pires Rebello, representante do Piauhy, ainda não deu entrada do seu diploma na Secretaria.

**O PRESIDENTE E O LEADER**

Para a presidencia do Senado já está assentada a eleição do sr. Medeiros Netto. Quanto ao leader tambem não ha mais duvidas: será escolhido o sr. Waldomiro Magalhães, nome naturalmente indicado, não só pelas forças politicas que representa como em attenção as suas qualidades pessoaes, ainda agora postas em relevo durante um periodo de intensa agitação da nossa vida parlamentar.

Dr. Medeiros Netto

(Continúa na 8ª. pagina)

## As Preparatorias do Senado e da Camara

Ministro Eduardo Espindola lendo o seu discurso no Senado — ministro Hermenegildo de Barros, presidindo a abertura dos trabalhos preparatorios da Camara. — Em baixo: — Dois grupos de senadores

## O Brasil em Face da Questão do Chaco

**Uma nota collectiva dos Estados Unidos, da Argentina, do Peru' e do Chile, deplorando a omissão do Brasil na lista dos paizes que participarão da Conferencia Economica**

Estiveram, hontem, no Palacio Itamaraty, os embaixadores do Chile, da Argentina e do Peru' e o encarregado de Negocios dos Estados Unidos da America, tendo este, na presença dos demais, entregue ao sr. José Carlos de Macedo Soares, ministro das Relações Exteriores, a seguinte nota collectiva:

"Senhor ministro.

Os governos da Republica Argentina, Chile, Peru' e Estados Unidos tomaram conhecimento, com grande pesar, da resposta dada pelo governo do Brasil ao convite dos governos da Republica Argentina e Chile, para participar, como uma das potencias mediadoras, das negociações, das quaes se espera que possa resultar uma formula de proposta para a solução pacifica das hostilidades entre a Bolivia e o Paraguay, e que seja tambem aceitavel por ambos os paizes belligerantes.

Tanto o governo da Republica Argentina e do Chile, que formularam o convite, quanto os dos Estados Unidos e do Peru', que o aceitaram, para participar das negociações de paz, aproveitam com agrado esta opportunidade afim de informar o Brasil de que todos elles consideram indispensavel a sua participação nessas negociações, para que lhe seja assegurado exito, que tão ardentemente anseiam todas as Republicas Americanas. Deploram a involuntaria omissão do Brasil na lista de paizes, cujos nomes foram suggeridos para participar em uma Conferencia Economica e, a respeito de cuja omissão os paizes que iniciaram

Sr. Ramon Carcano, embaixador da Argentina

(Continúa na 8ª. pagina)

## O CASO CATHARINENSE

FLORIANOPOLIS, 29 (D. C.) — Com a installação da Assembléa Constituinte está na ordem do dia a escolha do governador de Santa Catharina.

Em resposta a um telegramma enviado ao sr. Getulio Vargas, o interventor Aristiliano Ramos recebeu do presidente da Republica o seguinte despacho:

"Informo-vos que na carta do sr. Maciel Junior sobre as candidaturas ao cargo de governador desse Estado, são referidos o voso nome e o nome do sr. Alvaro Catão, que têm o meu apoio Cordiaes saudações. (a) Getulio Vargas."

Si quizer commemorar dignamente o DIA DO TRABALHO, assista amanhã o film que vale por um hymno ao trabalho, dedicado por KING VIDOR a todos que trabalham: "O PÃO NOSSO" no Rex

UNITED ARTISTS

# A Camara Municipal em Sessão

**O caso do contrato dos açougues de emergencia agitou os debates na Camara Municipal — Adiada a discussão do regulamento da Secretaria — Serão iniciados, hoje, os preparativos das sessões ordinarias**

A Camara Municipal realizou hontem a 17ª sessão extraordinaria, presidida pelo vice-presidente sr. Ernani Cardoso.

Os trabalhos foram iniciados ás 14 horas, com a presença de 20 vereadores e secretariados pelos srs. Edgard Romero e Oswaldo Moura Nobre.

A acta da sessão anterior foi lida pelo 2º secretario, tendo falado sobre ella os vereadores Frederico Trotta e Ivan Pessôa. Depois de uma reclamação do sr. Frederico Trotta e uma declaração do sr. Ivan Pessôa a acta foi approvada.

**O CASO DOS AÇOUGUES DE EMERGENCIA EM DISCUSSÃO**

Fazendo uso da palavra em torno do palpitante caso do contrato dos Açougues de Emergencia, o vereador Clapp Filho começou dizendo:

"Sr. presidente, confio que o prefeito, na sua mensagem a ser apresentada á Camara dentro de breves dias, offerecerá os esclarecimentos de que precisamos para a elucidação do assumpto em debate, que é o contrato de emergencia para fornecimento de carne verde á população.

Não me traz á tribuna o intuito de defesa ao sr. Caxias, que não conheço, nem o de defender os marchantes.

Devemos confiar muito no criterio da administração municipal. Votarei contra o requerimento por julgal-o inoperante, mesmo porque, dentro em breve, repito, aqui teremos as informações solicitadas. Accresce que a maioria desta casa, por seu leader, está em contacto constante com a administração e, assim, poderá, com facilidade, nos proporcionar as informações que desejamos e carecemos. Para isso, não se torna preciso agitar a opinião maliciosamente, fazendo pairar sobre a administração municipal esta duvida muito séria: se o contrato foi feito tendo em vista as necessidades da população ou se o foi, exclusivamente, para favorecer determinado cavalheiro.

Não sou, e jamais o serei, um incondicional. Espirito altamente constructivo, não me deterei em qualquer campanha demolidora. Tenho muito receio dellas. Já fui victima da maldade humana, de maneira impiedosa.

Ninguem pode, por isso, dizer contar commigo. Com toda a serenidade, estudarei as questões que, nesta casa, forem apresentadas. Votarei, conforme a justiça do caso, tanto com o honrado leader da maioria como com o nobre collega sr. Heitor Beltrão...

Portanto, é esse o meu ponto de vista: rejeito o meu voto aos dois requerimentos, confiando que, para o bom nome da administração da Prefeitura do Districto Federal, o sr. Pedro Ernesto, homem digno como sempre o conheci, dentro em breve..

O sr. Rocha Leão, interrompendo: Devo informar a v. ex. e á casa que o sr. prefeito, sr. Pedro Ernesto, logo ao reassumir as suas funcções, nomeará uma commissão de pessoas idoneas para estudar e dar parecer sobre este contrato.

O sr. Ivan Pessôa — Era essa justamente a resposta que eu estava esperando, porque outra decisão não era possivel que se tomasse.

O sr. Clapp Filho — A declaração do sr. Rocha Leão vem confirmar o que eu pensava, porque, até que seja provado o contrario, é esse o juizo que faço da dignidade com que o sr. Pedro Ernesto sempre procedeu em todos os seus actos. Devemos aguardar serena e confiantemente o pronunciamento do sr. prefeito em torno desse caso, que pode ser esclarecido á luz devida, sem que haja necessidade de tanta agitação e de tanta celeuma.

**O VEREADOR JANSEN MULLER RETIROU O SEU REQUERIMENTO DE INFORMAÇÕES**

Continuando os debates sobre o ruidoso caso do contrato dos açougues de emergencia, falou o vereador Jansen Muller pedindo a retirada do seu requerimento de informações sobre o contrato dos açougues de emergencia da Prefeitura com o marchante Cassiano Caxias dos Santos.

O vereador do Andarahy, em seu discurso, pronunciado na sessão de hontem, fez considerações em torno do contrato e terminou confiando que o prefeito, depois de apurado o caso pela commissão que será nomeada, tomará as necessarias providencias.

O orador iniciou o seu discurso dizendo:

"Sr. presidente, eu fui o autor do requerimento n. 35 e não o retiraria de modo algum, e nenhum vereador, estou certo, capciosamente negaria o seu voto para que este requerimento seguisse. Elle não é importuno, elle não é subversivo da ordem dos trabalhos desta casa, elle não attenta contra nenhum principio. Consequentemente, sr. presidente, eu teria de fazel-o seguir, quasi que diria o impulso, poryue não ia de encontro ao nome do chefe do nosso Partido, nome que é o de trabalho, honestidade e justiça.

Não quero dizer com isto, sr. presidente, nem de longe, que eu attribua qualquer deshonestidade ao mesmo contrato, porque ainda não conheço como foi elle feito officialmente, se houve ou não modificação entre elle e o contrato anterior, e se elle beneficia a população, se prejudica a Prefeitura ou se tidade ao contrato de que resultou este requerimento, nem tão pouco attribuir honestitraz qualquer eiva de nocividade no seu bojo (Muito bem).

O esclarecimento pedido ia de encontro, como já disse, ao chefe do nosso Partido, ao actual . efeito, mas, desde que o meu collega e nosso leader acaba de declarar ter ouvido directamente do sr. prefeito que elle ia nomear uma commissão afim de apurar o que houver a respeito desse contrato, e tenho a certeza de que houver na palavra do nosso leader, porque confio sobremodo na palavra do sr. Pedro Ernesto."

O vereador Heitor Beltrão pediu a palavra, a seguir, para discordar do requerimento verbal do sr. Jansen Muller, tendo votado pelos vereadores Clapp Filho e Tito Livio.

**UMA CARTA DO DIRECTOR DO ABASTECIMENTO**

O sr. Caldeira de Alvarenga pronunciou um ligeiro discurso, informando á Camara que recebera uma carta do director do Abastecimento, em resposta a outra que lhe havia escripto a proposito do contrato dos açougues de emergencia.

O vereador de Santa Cruz leu da tribuna a carta do sr. Clovis de Lima, declarando que estava prompto a prestar á Camara todas as informações pedidas acerca do contrato dos açougues de emergencia.

**ADIADA A DISCUSSÃO DO REGULAMENTO DA SECRETARIA**

Annunciada pelo presidente a 2ª discussão do parecer n. 2, o vereador Henrique Maggioli pediu a palavra e requereu que fosse adiada a sua discussão para as sessões ordinarias.

Submettido a votos, o sr. presidente dá por approvado o requerimento verbal. O sr. Heitor Beltrão pede verificação de votação. Verificada a votação, o presidente communica que o requerimento foi rejeitado. Continua com a palavra o sr. Henrique Maggioli, que commenta o artigo 1º do parecer n. 2 e requer, de novo, adiamento da discussão do artigo. Retiram-se, nesta occasião, os vereadores Adauto Reis, Attila Soares, Caldeira de Alvarenga, Cesar Leite, Corrêa Dutra, Ruy Almeida e Tito Livio. Feita a chamada pelo sr. 1º secretario, respondem os srs. vereadores: Edgard Romero, Moura Nobre, Ernani Cardoso, Clapp Filho, Frederico Trotta, Heitor Beltrão, Henrique Maggioli e Jayme de Araujo. O sr. Henrique Maggioli requer seja consultada a casa se annue no adiamento do artigo 2º do parecer em questão. Pelo 1º secretario é procedida nova chamada. Verificado numero, o sr. presidente submette o requerimento do sr. Henrique Maggioli á votação. E' approvado.

**O VEREADOR CORREA DUTRA PEDIU A TRANSCRIPÇÃO NA ACTA DOS TRABALHOS DA CAMARA DE UM TOPICO DO "DIARIO CARIOCA"**

O vereador Ataliba Corrêa Dutra pronunciou na sessão da Camara Municipal um discurso agradecendo o topico publicado no DIARIO CARIOCA, de sabbado, e pedindo a sua transcripção na acta. A Camara concordou, por unanimidade.

## Colhido pelas rodas da carroça que dirigia

O carroceiro Francisco Antonio, de nacionalidade portugueza, solteiro, de 45 annos, residente na estação de Bangú é proprietario de uma carroça.

Hontem, Francisco Antonio passava dirigindo o seu vehiculo por uma das ruas da localidade onde reside, quando aconteceu cair da boléa ao sólo e ser colhido pelas rodas do mesmo.

O infeliz homem, que recebeu fractura exposta do pé esquerdo, foi soccorrido pela Assistencia de Campo Grande e em seguida internado no Hospital de Prompto Soccorro.

ROSALINA
PARA COQUELUCHE

## Duzentas Familias Para o Territorio do Alaska

**PARTIRA' NO DIA 1.º DE MAIO O PRIMEIRO GRUPO DE DESEMPREGADOS**

WASHINGTON, 28 (U. P.) — O territorio do Alaska famoso pelo ouro, o salmão e as pelles, pode encontrar nova prosperidade produzindo outros artigos mais modestos, como repolhos, cereaes e manteiga.

O "Imperio do Norte" que conta uma população insignificante, tornar-se-á o centro de extraordinaria actividade agricola, que demonstrára, segundo se espera, a adaptabilidade das regiões costeiras mais temperadas aos empreendimentos ruraes em grande escala. O genese da iniciativa pode ser encontrada na miseria causada pela falta de trabalho nas cidades dos estados de Michigan, Wiscensin e Minesota, outr'ora prosperas. Duzentas familias desses estados irão povoar uma extensão de 8.000 acres de terra no valle de Manatusca, onde se estabelecerá uma communidade agricola sob a egide da Administração Federal de Auxilio de Emergencia. O primeiro grupo compôr-se-á de constructores e operarios especialisados que embarcará provavelmente na costa do Pacifico no dia 1 de maio proximo.

O terreno apropriado para as plantações será preparado durante o verão. Tambem seguirão contigentes de mineiros que explorarão as riquezas auriferas, emquanto outros, iniciarão a exploração da industria de lacticinios. As primeiras despesas do projecto montam a 500.000 dollares.

A experiencia no Alaska constitue mais um empreedimento visando auxiliar os sem trabalho do que um plano de colonisação, mas se fôr bem succedido, indiscutivelmente, serão feitas mais tarde outras tentativas da mesma natureza.

Os americanos no decorrer dos ultimos dez annos realizaram diversas invasões arrojadas no territorio do Alaska em busca de ouro, peixes e pelles e para estudar as condiçõees da região, mas nunca se iniciou uma corrente immigratoria devido ás difficuldades economicas.

A idéa teve origem no programma da Administração Federal de Auxilio de Emergencia visando a rehabilitação da agricultura nacional. Já foram iniciados quatro projectos similares mediante a coöperação do governo federal, por intermedio das corporações dentro dos Estados Unidos, mas o plano relativo ao valle de Monatusca, é o primeiro que será tentado nos territorios.

CARDUUS CARDO
TONICO DO CORAÇAO

6° Anniversario!!
Reabre HOJE ás 10 horas!!
A CASA QUE SO' VENDE CHAPE'OS DE PALHA
SILVA GOMES
31, ANDRADAS, 31
Fantastico!!
Inacreditavel!!
SALVE! 1929
Uma vez no anno!!
SALVE! 1935

## O Temporal que Desabou Sobre a Cidade

**UMA PAREDE RUIU A' RUA DO REZENDE, DEIXANDO NUMEROSAS FAMILIAS AO DESABRIGO — ACCIDENTES NO MAR — RUAS, PRAÇAS E JARDINS ALAGADOS — IMPEDINDO O TRAFEGO DOS VEHICULOS**

Havia muito tempo que na cidade do Rio de Janeiro não se tinha memoria de tão forte temporal.

Chuva abundante e com uma continuidade de desesperar, rajadas de vento que arrancavam copas de arvores e telhados de casas, tornaram a capital deserta durante mais de quatro horas consecutivas. Os elementos desencadeados impediram por completo o trafego dos vehiculos e pedestres e fizeram até com que fosse recolhida ao quartel a Policia Municipal.

Como é natural, foram multas e bem dolorosas as consequencias do mau tempo. Occasionaram desastres em terra e no mar. Houve desabamentos e avarias em embarcações surtas no porto e causaram ferimento gravissimo num transeunte em Todos os Santos. São esses os aspectos que recolhemos e que vamos tentar descrever abaixo:

**QUATORZE FAMILIAS AO DESABRIGO**

No nº. 94 da rua do Rezende, está em construcção o novo predio da Policia Municipal, cujas obras estão sendo dirigidas pela engenharia-chefe da Prefeitura, dra. Carmen Portinho.

Uma das paredes lateraes do predio ruiu, caindo sobre o predio visinho, uma casa de habitação collectiva, no nº. 96.

O desastre occasionou grande panico, pois os moradores da casa de commodos estavam adormecidos. Correram para fóra em trajes menores e tomados de terror, julgando tratar-se de um desastre de gravissimas consequencias.

Não foi assim, felizmente. A parede attingiu pequena parte, sómente do predio, em que estavam localisadas as dependencias occupadas pela professora municipal Rubina de Rezende e os encarregados do predio, Antonio Ferreira de Araujo e Maria Cardoso. Essas pessôas nada soffreram, mas tiveram seu mobiliario inutilizado.

As quatorze familias que residem no predio tiveram, porém, que procurar accommodações nas casas visinhas. Seus moveis e outros apetrechos foram, assim, transportados para fóra na mesma hora, com a ajuda do commissario do 6º districto Fausto Machado e soldado 163, da 1ª Companhia do 1º Batalhão da Policia Militar, que tambem tomaram outras providencias tendentes a evitar que o accidente tomasse maiores proporções.

**NO MAR**

A chata nº. 34, que estava carregando materiaes do Arsenal de Marinha, bateu de encontro ao caes, soffrendo varios damnos.

Além desse, a Capitania dos Portos, recebeu communicação de varios accidentes de menor importancia.

**ENCHEU A PRAÇA DA BANDEIRA**

Havia muito tempo, á praça da Bandeira não ficava alagada. Pois hontem ella foi invadida de uma maneira extraordinaria pelas aguas e assim esteve durante longas horas, causando difficuldades enormes ao transito dos vehiculos e dos pedestres. Parecia uma lagôa.

**NO MORRO DE SANTO ANTONIO**

Uma parte do morro de Santo Antonio desabou sobre as ruas Pedro I e Lavradio, inundando essas vias do coração da cidade de agua e de terra barrenta.

Algumas casas dessas ruas soffreram prejuisos materiaes em consequencia, pois foram invadidas pela enxurrada que descia do morro em grande abundancia.

**UM HOMEM GRAVEMENTE FERIDO**

O chão escorregadio em consequencia das chuvas e o forte vento fez com que caissem na rua José Bonifacio, em Todos os Santos, o padeiro João da Silva Reis, trabalhador na padaria do nº. 182 daquella via publica suburbana.

O infeliz soffreu fractura do craneo e foi soccorrido pela Assistencia do Meyer, que, dada a gravidade de seu estado, teve de internal-o no Hospital de Prompto Soccorro.

**TEMPORAL EM NICHEROY**

Em Nictheroy, a visinha capital fluminense, tambem se caracterizou o temporal pela extrema violencia.

Com poucos minutos, a cidade ficou totalmente alagada, permanecendo os bairros inundados privados de communicação com o centro.

[illegible]

Colhida de surpresa, a população que se divertia nos cinemas, bailes e festas ficou retida horas e horas naquelles logares, que só poude deixar quasi de manhã, ao chegarem as primeiras conducções.

Durante á noite, a Companhia de Bombeiros attendeu a varios chamados de salvamento, correndo para pontos os mais afastados e differentes da cidade e conseguindo evitar graves desastres. Felizmente, não se registou nenhum desabamento.

## Na Inspectoria de Policia Municipal

Octavio Coutinho, solteiro, de 27 annos, residente á rua da Alfandega n. 533, quarto 18, é guarda da Policia Municipal.

Hontem á noite, Octavio encontrava-se na séde da Inspectoria de sua corporação, á Avenida Mem de Sá n. 163, quando foi victima de um accidente.

O revolver que trazia, em dado momento, caindo ao sólo detonou, indo o projectil attingil-o na região [illegible] direita.

O infeliz servidor da Policia Municipal, foi soccorrido pela Assistencia e em estado grave recolhido ao Hospital de Prompto Soccorro.

UM ALFAIATE VORONOFF
Faz do terno velho, novo, virando pelo avesso, tambem concerta e reforma roupa, faz terno de casemira, feitio 80$ e de brim 40$. Rua Ledo, 66, antiga São Jorge.

CLINICA DE VIAS URINARIAS
Dr. Samuel Kanitz
Membro da Sociedade de Urologia da Allemanha, ex-assistente dos professores Lichtemberg, Lewin, Joseph, de Berlim e Haslinger, de Vienna. Especialistas em doenças dos Rins, Bexiga, Prostata, Urethra, Doenças de Senhoras, Diathermia, Ultra Violetas. Consultorio: 7 de Setembro, 42-Sob., das 13 ás 17 horas. Phone: 23-3531.

# Movimentam-se os Paizes Danubianos

## A CONFERENCIA QUE SE REALIZARA', DENTRO EM BREVE, EM ROMA

### Domina a Impressão de Que Será Celebrada Outra Assembléa Mais Ampla

Nicolai Titulesco

ROMA, 29 (A. B.) — O jornal "Affari Esteri", cujos commentarios, como se sabe, são sempre inspirados pelo Ministerio das Relações Exteriores da Italia, em artigo editorial do seu numero de sabbado, diz que não convém absolutamente alimentarem-se exageradas esperanças acerca da projectada conferencia danubiana, a se realizar, dentro em breve, nesta capital.

O jornal recorda que a conferencia tem por finalidade unicamente concluir um pacto de não intervenção entre os paizes danubianos e accrescenta que continúa em vigor a declaração feita pelas tres potencias occidentaes em Stresa sobre a conveniencia de uma revisão dos estatutos militares da Austria, Hungria e Bulgaria, mas a combinação destas negociações com as do pacto de não intervenção representaria, talvez, uma carga excessiva para a projectada conferencia, na qual não estariam representadas, além disso, nem a Bulgaria nem a Grecia, que figure como signatario do Tratado de Paz de Neuilly.

Com vistta dessas considerações do "Affari Esteri", domina a impressão de que se tem actualmente o proposito de celebrar outra conferencia que se occuparia exclusivamente da questão do rearmamento da Austria, Hungria e Bulgaria, e da qual participariam tambem a Bulgaria, a Grecia e a Turquia.

Nos circulos politicos romanos se atttribuem-se as difficuldades que surgiram inesperadamente, em primeiro logar, á influencia cada vez mais forte dos Soviets sobre a politica européa.

Sob a pressão da Russia, o ministro das Relações Exteriores da Rumania, sr. Titulesco, que durante a conferencia de Strasa havia consentido com grandes reservas em uma revisão dos estatutos militares da Hungria e da Bulgaria, mostra-se agora menos transigente na questão. Existe, portanto, o perigo de que se forme novamente a constellação de antes da Guerra, em que a Russia se serviu dos paizes balkanicos para alcançar os seus proprios objectivos politicos, valendo-se, por sua vez, os paizes balkanicos dessa protecção para reforçar as suas posições em face das grandes potencias occidentaes.

Este espectro do panslavismo, que ameaça os Dardanellos e o Esro Nostro que apparece novamente á Italia.

# Ultima-se em Buenos Aires o Programma dos Grandes Festejos Com Que Será Recebido o Sr. Getulio Vargas

## O programma official e as innumeras manifestações de caracter popular — Todas as classes sociaes do paiz vizinho participarão desses actos de confraternização continental

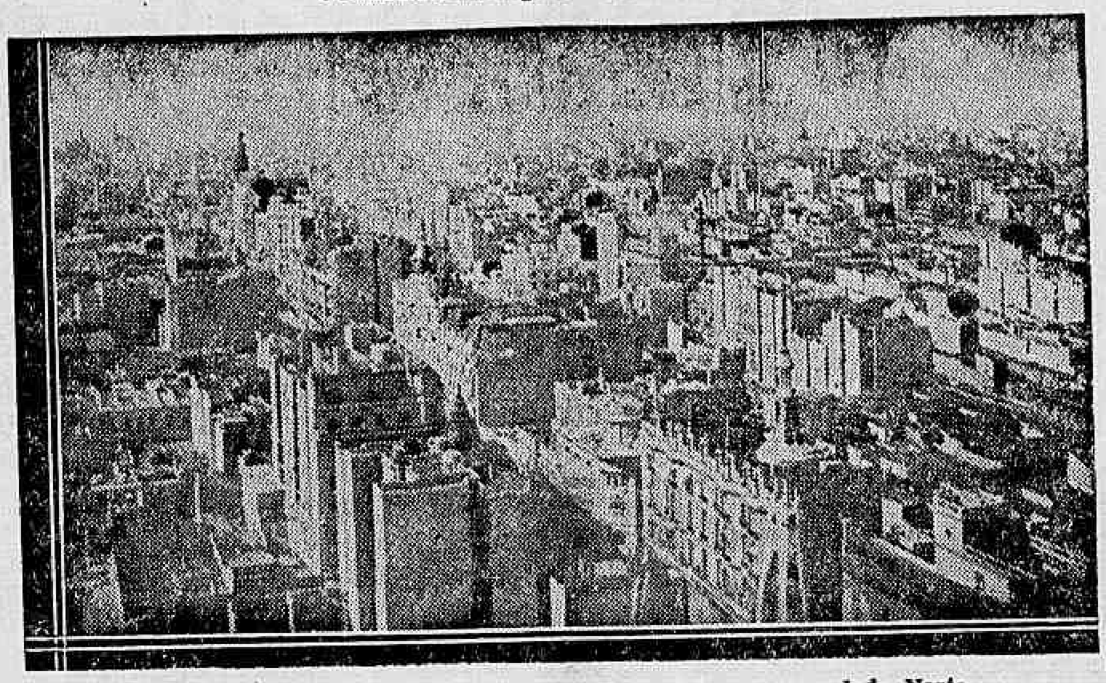

Vista parcial da cidade de Buenos Aires, vistas para o lado Norte

A proxima viagem do sr. Getulio Vargas á capital da Republica Argentina, será pretexto para as mais calorosas e expressivas manifestações da amizade que une o Brasil a grande nação amiga.

Em Buenos Aires prepara-se um monstruoso programma de festejos officiaes, no qual acabam de ser incluidas innumeras manifestações de caracter popular e que terão por scenario os diversos bairros da formosa capital.

Os Jornaes platinos occupam-se dos pormenores desses festejos, accentuando, de fórma ampla, a sympathia da cidade platense ao illustre hospede do governo argentino.

EMISSÃO DE SELLOS POSTAES COMMEMORATIVOS E FOLHETOS DE PROPAGANDA

Para o maior realce das solennidades, a grande Commissão Nacional, incumbida da organização do programma da recepção do presidente dos Estados Unidos do Brasil, resolveu promover uma emissão de sellos postaes de 10 e 15 centavos allusivos ao acontecimento. Ficou igualmente assentado, pelo almirante Domecy Garcia, presidente da Commissão Nacional, editar folhetos que serão distribuidos gratuitamente, nos quaes se porá em destaque a significação da visita do chefe do Estado Brasileiro, consignando-se em outros, rapidas biographias de nossas personalidades mais em evidencia.

ABATIMENTO NO PREÇO DOS TRANSPORTES NAS ESTRADAS DE FERRO ARGENTINAS

Foi solicitada das empresas ferroviarias a collocação de cartazes referentes ao grande acto de confraternidade internacional, com indicação do abatimento nos transportes para aquelles que quizerem vir a Buenos Aires assistir aos festejos, dos diversos ponto do paiz irmão.

A EXPOSIÇÃO FLORAL SERA' INAUGURADA PELA SENHORA DARCY VARGAS

Dentre as delicadas e expressivas homenagens com que a culta sociedade platense receberá a exma. sra. Darcy Vargas, esposa do sr. Getulio Vargas, figura a Exposição Floral, cuja abertura ficou adiada para a época da visita de s. ex.

A Sociedade Rural Argentina, convidará á sra. Darcy Vargas para paranymphar a inauguração do interessante certame.

UM BANQUETE DO CIRCULO DE IMPRENSA AOS JORNALISTAS BRASILEIROS

O Circulo de Imprensa communicou sua total adhesão ao programma, antecipando que offerecerá um banquete de camaradagem aos jornalistas brasileiros.

UMA PARADA INFANTIL DE 25.000 CRIANÇAS

O Conselho Nacional de Educação, por deliberação da Universidade de Buenos Aires, organizará diversas manifestações nos Institutos de Ensino de maior projecção e labor cultural do paiz, organizando, tambem, uma concentração de 25.000 crianças que serão passadas em revista pelos presidentes dos dois paizes.

A primeira reunião annual do Instituto Popular de Conferencias, será dedicada á memoria das mais illustres figuras historicas brasileiras.

VISITA AO PORTO DE BUENOS AIRES E A' BOLSA DO COMMERCIO

No que concerne ás actividades da industria, commercio e producção, ha a assignalar a visita ao porto de Buenos Aires e uma cerimonia especial na Bolsa do Commercio.

A CIDADE SERA' FEERICAMENTE ILLUMINADA

A Prefeitura de Buenos Aires e o Conselho Deliberativo, resolveram que a capital seja feericamente illuminada e ostente o aspecto typico das grandes festas ante o profuso embandeiramento que será levado a effeito tanto pelas autoridades como pelos particulares.

A PARTICIPAÇÃO DAS FORÇAS ARMADAS

O Exercito e a Marinha terão uma activa participação, que não se limitará ao desfile annunciado. Para as tripulações dos nossos vasos de guerra haverá festas especiaes no desejo de fazer dellas participar o elemento popular. Para esse fim, organizam-se espectaculos desportivos e theatraes durante o tempo em que os navios brasileiros ali permanecerem.

A GRANDE CORRIDA DO HIPPODROMO ARGENTINO

A directoria do Hippodromo Argentino, que possue uma das "pelouses" mais famosas e elegantes do mundo, fará realizar uma tarde turfista com a inclusão de um pareo classico em honra ao presidente Getulio Vargas, no qual correrão os maiores parelheiros platinos.

PARA A COMMUNICAÇÃO DIRECTA E PERMANENTE DO SR. GETULIO VARGAS COM O RIO DE JANEIRO

Durante a sua permanencia nas cidades de Montevidéo e Buenos Aires, o sr. Getulio Vargas terá uma communicação telegraphica permanente com esta capital.

Essa linha directa já está estabelecida, tendo o chefe do trafego telegraphico do Departamento dos Correios e Telegraphos, sr. Silva Lisbôa e o official de gabinete da Directoria Geral, sr. Ivan Reys de Freitas, feito experiencias da mesma, com o maior exito, pois receberam e transmittiram mensagens entre esses dois paizes.

SO' PARA HOMENS

Comprem na fabrica o seu calçado. A differença de preço é formidavel. — 169, RUA SENADOR POMPEU, 169. Esquina Visconde da Gavea.

# O Primeiro Caso de Applicação da Lei de Segurança

## O JUIZ RIBAS CARNEIRO CONDEMNA O CHEFE DE POLICIA NO GRA'O MINIMO

### As razões da sentença

Ha dias a edição de "A Patria" foi totalmente apprehendida por funccionarios da policia e por ordem do sr. capitão Filinto Muller, que para isso allegou as determinações da Lei de Segurança, recentemente posta em execução.

A direcção de "A Patria" não se conformando com o acto do chefe de policia requereu ao juiz da 1ª Vara Federal, medida acautelatoria de seus interesses.

Julgada illegal a apprehensão de sua edição a direcção de "A Patria" affirmou que o capitão Filinto Muller não era legalmente chefe de policia.

O juiz da 1ª Vara Federal, dr. Ribas Carneiro, baixou hontem a sua sentença sobre a apprehensão, desprezando a preliminar de que o cap. Filinto Muller não era legalmente chefe de policia, mas declarando illegal a apprehensão, sob o fundamento de que esta se fizera "sem fórma e nem figura de processo" como estabelece a lei.

A sentença do juiz Ribas Carneiro, é longa e, ao tratar da apprehensão, diz, entre outras coisas, o seguinte:

"A lei a applicar para "regularmente" a autoridade policial do Districto Federal apprender qualquer coisa é o "Codigo de Processo Penal do Districto Federal".

Pouco importa que a apprehensão seja destinada ao juiz federal: a autoridade policial no Districto Federal para proceder a uma apprehensão de modo a legalmente prover á Justiça com os precisos elementos de convicção deve obedecer ao que dispõe o Codigo de Processo Penal do Districto Federal."

NAO ESTA' HABILITADA A TAES DILIGENCIAS A ORDEM POLITICA E SOCIAL

Continuando as suas considerações sobre a apprehensão, diz o juiz:

"Bem comprehendendo a finalidade da Lei, interpretando-a com a mais escrupulosa attenção, logicamente, pelo que expuz acima, não me é licito decidir pela legalidade da apprehensão da edição do jornal "A Patria", de 21 de abril, procedida pelo chefe de policia. Accresce ainda que, segundo os termos da informação prestada, a diligencia da apprehensão se teria realizado pela Delegacia de Segurança Politica e Social, que não estando habilitada com um cartorio, sem possuir escrivão compromissado, ou seja, com a capacidade legal de portar por fé, não poderia "regularmente" fazer "apprehensão" ou seja a apprehensão na verdadeira significação legal, com os requisitos de acto processual, pois são as Delegacias Auxiliares da Policia Central que estão apparelhadas com o pessoal technico indispensavel áquelle procedimento."

A CONDEMNACÃO DO CHEFE DE POLICIA

"Juiz tenho que decidir segundo o "allegado" e "provado". O jornal "A Patria" allegou que não houve "legalidade" na apprehensão; que esta se fez "sem forma, nem figura de processo". O sr. chefe de Policia, sciente dos termos da impugnação, "deixou de provar" que a apprehensão se verificou em "bôa forma processual". Usando dos proprios termos do paragrapho 3º do art. 25 da Lei de Segurança Nacional sou forçado "a concluir pela illegalidade da apprehensão". E' a conclusão necessaria e concluindo assim, ainda a cumprir a lei, no mesmo dispositivo do § 3º do artigo 25 tenho de applicar uma penalidade ao sr. chefe de Policia do Districto Federal, pena que a lei fixa de 500$000 a 2:000$000."

Juiz Ribas Carneiro

A seguir, o juiz Ribas Carneiro impõe ao capitão Filinto Muller, chefe de Policia, o grão minimo da pena: 500$ de multa.

PORQUE FOI O GRA'O MINIMO

Diz, na sua sentença, o juiz Ribas Carneiro:

"Considerando que o sr. capitão Filinto Muller, agindo como agiu, vise a defesa dos altos interesses da ordem publica — o que deflue dos termos escorreitos de sua communicação a este juizo, pelos quaes se póde apreciar seu attento cuidado no defender a tranquillidade publica, o respeito as autoridades constituidas, o acatamento ao glorioso Exercito Nacional e á pessoa do chefe da Nação; considerando que o sr. capitão Filinto Muller, quer como official do Exercito, quer nas funcções de chefe de Policia tem prestado relevantissimos serviços á Republica e isto em momentos os mais sérios e os mais difficeis, com o sacrificio mais dignificante, imponho a pena de grão minimo, a de quinhentos mil réis e o faço por ter de cumprir o disposto no parag. 3º do artigo 25 da Lei de Segurança Nacional".

# Um Terremoto nos Açores

## A ILHA DE S. MIGUEL SACUDIDA POR VIOLENTO ABALO SCISMICO

### Grandes prejuizos materiaes e muitas victimas

PONTA DELGADA, 28 (U. P.) — Forte terremoto sacudiu toda a ilha de São Miguel, sendo violentissimo o abalo sismico em Villafranco do Campo, onde causou grandes estragos. Em Ribeira Quente desabaram diversas casas e outras ficaram arruinadas.

Desprenderam-se da montanha varios penedos caindo no povoado, onde morreu uma pessoa e diversas outras receberam ferimentos.

Os prejuizos materiaes são enormes em Lomba, Coraceiro e Villa Povoação. Nessas localidades desmoronaram diversas casas, sendo avultados os prejuizos.

O numero de feridos é elevado, sendo grave o estado de alguns.

UMA PESSOA MORTA E MUITAS FERIDAS

LISBOA, 29 (A. B.) — Em virtude do violento tremor de terra sentido na ilha de São Miguel, nos Açores, durante a tarde de sabbado, sabe-se que morreu apenas uma pessoa mas diversas outras ficaram feridas. As noticias accrescentam que numerosos edificios ficaram damnificados e outros foram destruidos.

# O anniversario do imperador do Japão

S. M. Hirohito, imperador do Japão

O Japão inteiro festejou hontem a data anniversaria de seu soberano.

O imperador Hirohito é neto do immortal Mutshinito, tendo, muito moço ainda, ingressado no trato dos negocios do Estado. Sua dynastia é vinte e seis vezes secular, sendo elle o 124º soberano do Japão.

Em novembro de 1921, o então principe Hirohito assumiu a regencia, sendo proclamado imperador em 1928. Sua coroação teve logar na historica cidade de Kyoto, depois de observadas as cerimonias do ritual.

O imperador Hirohito, cujo governo tem se caracterizado por uma extraordinaria actividade em todos os sectores de sua administração, é muito querido de seu povo. Na data de hontem, s. m. foi alvo de manifestações de alegria, partida de todos os pontos do grande paiz oriental.

# "Quem convida dá o banquete..."

Os tintureiros Eleutherio de Souza, solteiro, de 27 annos, residente á rua Dois de Dezembro, nº. 29, hontem á noite, encontrou-se com o seu collega de officio, mais conhecido por "Eugenio Tintureiro", que o convidou para deliciar uma garrafa de cerveja.

Juntos, em amistosa palestra, os dois dirigiram-se para o "Café Leopoldina", situado á rua da Lapa.

Uma vez ahi, foi pedida uma garrafa de cerveja, cujo liquido foi saboreado entre alegre palestra.

Ingerido o ultimo trago do liquido, com os dois copos vasios, "Eugenio Tintureiro" tentou levantar-se para sair.

Eleutherio protestou, allegando: — Quem convida dá o banquete.

Eugenio, não se conformou com a attitude de Eleutherio e sacando de uma navalha avançou para o companheiro, vibrando-lhe um golpe na face esquerda.

Pelo local passavam os guardas civis nºs. 892, 988, que effectuaram a prisão do aggresor, conduzindo-o para á delegacia do 5º districto, onde foi autuado em flagrante e recolhido ao xadrez.

O ferido foi soccorrido pela Assistencia, recolhendo-se em seguida á residencia.

DR. JOSÉ DE ALBUQUERQUE
CLINICA ANDROLOGICA
Affecções venereas e não venereas dos orgãos sexuaes do homem. Perturbações funccionaes da sexualidade masculina. Diagnostico causal e tratamento da
IMPOTENCIA EM MOÇO
RUA 7 SETEMBRO, 207 De 1 ás 6 horas

# Para Glorificar o Exercito Vermelho

## AS GRANDES COMMEMORAÇÕES DE AMANHÃ NA RUSSIA SOVIETICA

MOSCOU, 29 (A. B.) — Na Russia Sovietica o dia 1º de maio de 1935 será dedicado á glorificação do Exercito e se celebrará em Mosoou com uma pompa sem precedentes.

A Russia inteira, desde as ilhas arcticas até o sul, em Vladivostock, e a fronteira com a Polonia, se prepara para celebrar a mais imponente festa de 1º de maio que o mundo já viu. Centenas de milhares de soldados e civis de todas as grandes cidades desfilarão em parada perante as autoridades locaes, afim de dar uma prova da potencia militar da U. R. S. S. e mostrar que a Russia está prompta para se defender a qualquer momento.

Joseph Stalin

Percorrendo os jornaes sovieticos, vê-se que os russos não temem tanto os seus inimigos do Oriente quanto os do Occidente. Em Leningrado, o sr. Bielow, que é o commandante do sector militar local, em um discurso hontem pronunciado, achou opportuno declarar:

"Exigem de nós, em Leningrado, medidas especialmente vastas e que estejamos preparados militarmente até os minimos detalhes. A parada do 1º de maio demonstrará que nós estamos preparados."

O sr. Uborievitch, commandante da chamada Divisão dos Russos Brancos do Exercito Vermelho, disse, referindo-se ao mesmo assumpto:

"E' necessario que os governos capitalistas não se gabem de possuir qualquer coisa de equivalente para oppor ao nosso Exercito Vermelho."

AMANHÃ — 1 de Maio

Vinda de Buenos Aires estréa no

CASINO DA URCA

a orchestra typica cubana de

Izidro Benitez

composta de eximios musicistas negros

# Accommettido de um mal subito o garçon veiu a fallecer

A Assistencia Municipal, foi hontem chamada a soccorrer á rua do Cattete nº. 276, o garçon José Rodrigues, de 28 annos de idade que fôra accomettido de um mal subito.

Removido para o Posto Central, o infeliz veio a fallecer na occasião que era medicado. O cadaver, foi removido para o Necroterio do Instituto Medico Legal.

# 10.000.000 DE CANAES NUM COMPRIMENTO TOTAL DE 3.000.000 DE CENTIMETROS

O intestino humano mede apenas 8 metros de comprimento; nos rins ha 10.000.000 de canaes que, enfileirados, se estenderiam por 30 kms. E', portanto, tão importante manter a regularidade do funccionamento dos rins quanto a dos intestinos.

Os rins trabalham incessantemente para expellir do organismo os acidos e detritos venenosos extrahidos do sangue.

Os rins das pessoas sadias expelem diariamente cerca de litro e meio de excreção composta de agua, uréa, acido urico, materias corantes e detrictos organicos. Quando a urina se torna escassa, é signal de que os tubos filtradores dos rins estão obstruidos por venenos. Isso é perigoso e constitue o principio de dores lombares, sciatica, lumbago, inchação nas mãos, sob os olhos e nos pés, dores rheumaticas, tonteiras, perturbações visuaes e cansaço.

Os rins merecem cuidadosa attenção e, tanto como os intestinos devem ser limpos de vez em quando. Para limpar, desinflammar e activar os rins, prefiram as Pilulas de Foster, cujo uso não constitue mais uma experiencia e sim uma certeza de bons resultados.

# O novo secretario da presidencia

## FOI NOMEADO O MINISTRO ARTHUR DE ARAUJO JORGE

Ministro Araujo Jorge

Por decreto de hontem, assignado pelo presidente da Republica, foi nomeado para exercer ás funcções de secretario da presidencia da Republica o ministro Arthur Guimarães de Araujo Jorge.

O novo auxiliar directo da Presidencia, é figura de accentuado relevo nos meios diplomaticos, onde se distinguiu sempre por qualidades superiores de intelligencia e de caracter. Tendo iniciado sua carreira na diplomacia, ao tempo em que era chanceller o saudoso Barão do Rio Branco, a ascensão do sr. Araujo Jorge, nos diversos postos que escalou deve-a elle exclusivamente aos seus esforços e meritos pessoaes.

A nomeação, portanto, do novo secretario da Presidencia, por ser um acto felicissimo do sr. presidente da Republica foi recebido com muita sympathia nos meios diplomaticos e culturaes do paiz.

# As actividades da Fabrica Ford em S. Paulo

MAIOR NUMERO DE OPERARIOS E HORAS EXTRAORDINARIAS DE TRABALHO

Ha dois ou tres mezes já que a Fabrica Ford, estabelecida em São Paulo á rua Solon, 2, vem augmentando dia a dia a producção. O augmento do numero de operarios não foi sufficiente para attender aos pedidos tanto de carros como de caminhões, e foi necessario á fabrica augmentar o numero de horas extraordinarias de trabalho.

Ainda ha pouco, como attestado eloquente da melhoria da situação do nosso mercado, esteve em Santos o "East Indian", um dos navios da frota Ford, desembarcando nada menos de mil carros e caminhões.

Essa invulgar acceitação dos productos Ford explica-se, talvez, pelos melhoramentos que apresentam os modelos de 1935, como a "marcha-com-apoio-central" e outros caracteristicos, principalmente visando o conforto e a segurança do carro. Aliás, não é apenas o mercado brasileiro que regista a victoria do Ford. As fabricas dos Estados Unidos, produziram nos primeiros tres mezes deste anno, mais de 400.000 unidades, numero realmente extraordinario e não excedido, este anno, por nenhuma outra marca.

# O Commissario de Turismo da Prefeitura na Europa

Telegrammas recebidos de Versovia dão noticia da acolhida que tem tido na Europa o sr. Alfredo Pessoa, commissario de Turismo da Prefeitura. O sr. Alfredo Pessoa, que realiza uma missão de propaganda do nosso turismo, foi recebido ao chegar em Versovia pelo director da Agencia Havas naquella capital, M. L. Jouven e muitos jornalistas locaes. Entre as recepções que teve o representante da municipalidade carioca, destaca-se a que lhe foi offerecida pelo sr. Mieczyslaw Sciezynski, director da agencia jornalistica "Iskra" e presidente da União dos Jornalistas da Republica da Polonia ao entregar solemnemente a mensagem da Associação Brasileira de Imprensa saudando os jornalistas polonezes.

# COMPANHIA DOCAS DE SANTOS

## O RELATORIO DA DIRECTORIA QUE SERA' APRESENTADO A' ASSEMBLE'A GERAL ORDINARIA DE HOJE E O BRILHANTE PARECER DO CONSELHO FISCAL

Reunindo-se, hoje, a Assembléa Ordinaria de accionistas da Companhia Docas de Santos, vem a sua directoria de redigir o Relatorio annual que será apresentado á Assembléa como determinam os estatutos.

Dos detalhes desse precioso documento em que a directoria historia os principaes factos occorridos, achamos opportuno divulgar o brilhante parecer do Conselho Fiscal que resume, em suas linhas essenciaes as actividades administrativas do exercicio findo, opinando pela approvação do Relatorio.

Esse o parecer do Conselho Fiscal:

"Srs. Accionistas.

Associamo-nos ao pesar da digna Directoria pela perda do nosso ex-inspector geral, dr. Ulrico de Souza Mursa, que este Conselho resaltou em varios annos, através seus valiosos serviços.

As alterações que se deram na Directoria nós acompanhamos regosijando-nos com a volta ao importante cargo de director-gerente, do nosso apreciado amigo, dr. Oscar Weinschenck, insubstituivel pela sua capacidade e extraordinaria actividade e valor de administrador, sentindo o afastamento do dr. Raul Fernandes, figura de relevo no nosso meio e de destaque na nossa diplomacia, onde é admirado embaixador e nos auditorios da nossa Capital, sendo acatadissimo jurisconsulto e nos congratulamos vendo chamado para occupar esta vaga o nosso presado collega, dr. Octavio Pedro dos Santos, a quem a nossa Companhia já deve bons serviços.

O logar aberto neste Conselho foi preenchido pelo supplente, nosso amigo, dr. Eduardo V. Pederneiras.

Tomamos conhecimento do minucioso e longo relatorio da devotada Directoria, o balanço encerrado em 31 de dezembro de 1934, assim como os annexos elucidativos e delles destacamos: a renda bruta arrecadada no exercicio de 1934 foi de réis 41.847:734$918, ou mais réis 973:801$201, que a de 1933.

A despesa de custeio nesse periodo foi de 26.382:960$132, tendo sido maior que a de 1933, em réis 2.544:300$643.

Essa despesa representa ..... 63,045 % sobre a renda bruta arrecadada.

A esforçada Directoria põe em relevo a legislação portuaria, apreciando os diversos decretos-leis bem como a legislação fiscal, com outros decretos-leis, que feriram alguns direitos da nossa Companhia, e accentuadamente o "hinterland" paulista e outros que servimos, resultando em conjunto uma reducção consideravel na receita, que attingiu 40 % sómente na armazenagem.

Merece destaque, na nossa apreciação dos principaes factos do anno de 1934, a entrega do imponente edificio para Alfandega Federal no Porto de Santos, caprichosamente construido e mobiliado, pela nossa Companhia, no qual como disse o nosso director-presidente, a Directoria deu a maior de seu desvelo, não esmorecendo desde 1929, um só dia, para cumprir a sua obrigação contratual, entregar um edificio que honra o nosso Brasil e eleva cumprimento do nosso dever.

Outro facto que nos encheu de intima satisfação foi a inauguração do Monumento á Memoria dos srs. Candido Graffree e Eduardo P. Guinle, os intrepidos fundadores da Companhia Docas de Santos, os precursores do progresso do grande Estado de São Paulo e da grandeza do nosso caro Brasil. Esta homenagem que já devia estar prestada ha mais tempo é a glorificação desses grandes brasileiros.

Terminando, calcando a nossa apreciação na perfeita ordem da escripturação da Companhia, o Conselho Fiscal é de parecer e vos propõe:

1º) — que na acta desta assembléa se insira um voto de muito pesar pelo fallecimento do dr. Ulrico de Souza Mursa;

2º) — que sejam approvados o balanço, contas e actos da Directoria, relativos ao anno social findo em 31 de dezembro de 1934;

3º) — que sejam elogiados o zeloso inspector geral da Companhia, dr. Ismael Coelho de Souza, e seus competentes auxiliares e o provecto e dedicado chefe da Contabilidade, sr. Mario Monteiro, pelo modo pelo qual têm exercido seus cargos.

4º) — que á digna Directoria seja dado um voto de louvor pela sábia orientação dos negocios da Companhia.

Rio de Janeiro, 17 de abril de 1935. — **Alfredo Loureiro Ferreira Chaves. — Americo de Almeida Guimarães. — Eduardo V. Pederneiras.**"


GONORRHE'A

Cura radical e rapida no homem e na mulher, aguda ou chronica por mais antiga com injecções hypodermicas inoffensivas sem reacção de especie alguma. Tratamento da prostatite, orchite, impotencia (em moço), estreitamento. Corrimento, regra dolorosa, escassa ou demasiada, inflammações do utero e ovario, esterilidade.

DR. JORGE A. FRANCO — Chefe de Laboratorio do Instituto Oswaldo Cruz. — 67, Assembléa, de 2 ás 4 — Telephone 22-3112


# Trabalhando para Resurgimento da Amazonia

## O desenvolvimento technico da industria de artefactos de borracha

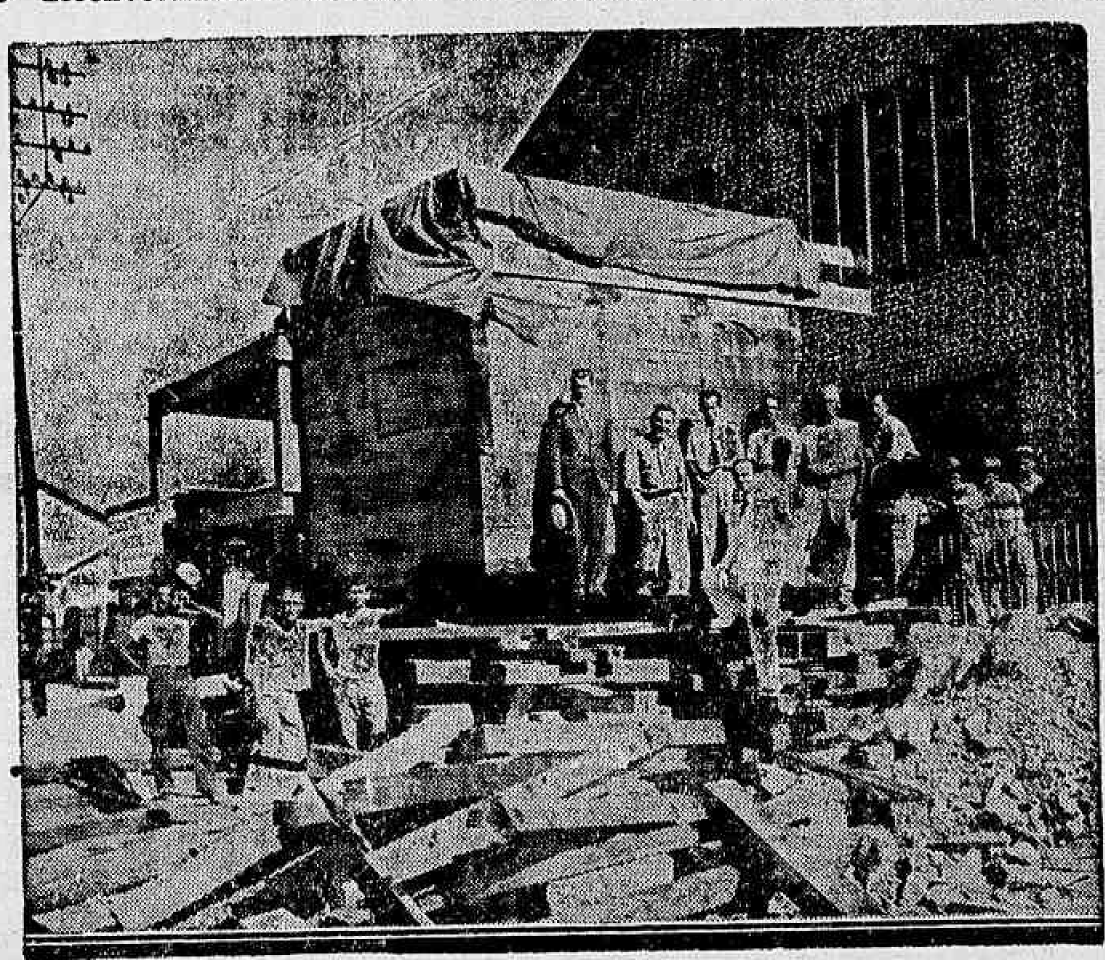

Aspecto da descarga do Motor 250 H. P., um dos maiores já importados no Brasil

Altas autoridades, visitaram hontem, as novas installações da "Companhia Brasileira de Artefactos de Borracha", contando-se entre ellas, o sr. Ricardo Xavier da Silveira e demais membros do Conselho Administrativo da Caixa Economica.

Recebidas pelos directores da Companhia, ss. ss. percorreram os diversos departamentos, com visivel enthusiasmo, não occultando sympathias e optimismo com o futuro da grande organização. Houve mesmo quem extranhasse que só agora esta promissora industria tivesse interessado aos nossos capitalistas.

Em verdade, não se explica o desinteresse com que se olhou até hoje, no Brasil, para a fabricação de artefactos de borracha, dadas as condições summamente vantajosas que offerecem nosso mercado consumidor e nossas fontes de producção.

A borracha da Amazonia, scientificamente considerada a melhor do mundo, ahi está á espera da bôa vontade dos homens, entregue aos processos empiricos dos seringueiros, praticamente abandonada desde a desastrosa desvalorização que tanto panico causou na economia nacional. E, no emtanto, um vasto mercado de artefactos de borracha importa annualmente os mais variados artigos, accentuadamente accessorios de automoveis, canalizando uma porção consideravel do nosso ouro para o exterior, quando podia aqui ser retido em beneficio de productores e consumidores.

As condições não poderiam ser mais favoraveis para o exito de qualquer empresa, dada esta coexistencia de mercado amplo e amplas fontes de materia prima. Não obstante, nossos homens de negocio, que tanto preconizam a industrialização como maneira de salvar as finanças brasileiras sempre deixaram ao abandono uma industria que offerece os meios mais favoraveis, com as vantagens, ainda, do consequente desenvolvimento agricola de uma zona reconhecidamente riquissima e do nivel technico de nosso trabalhador.

Felizmente, alguem acaba de voltar as suas vistas para o problema, se não para resolvel-o, pelo menos para iniciar um novo rumo na ordem actual das coisas. Uma modelar empresa vem de ser reorganizada com o intuito de preencher essa lacuna: a "Companhia Brasileira de Artefactos de Borracha".

Associada á grande empresa norte-americana "Seiberling Rubber Company", uma das maiores fabricas do genero no mundo, terá assistencia technica desta Companhia, a cargo de cujos especialistas ficaram as novas installações. As previsões mais optimistas cercam a grande organização. Os technicos garantem produzir artigo igualavel ao que ha de melhor no mercado internacional, sobretudo pneumaticos, e por preço inferior, isenta que é a mercadoria de imposto de importação.

Genuinamente nacional, a empresa aproveitará, em tudo que fôr possivel, o trabalho e materia prima brasileiros. Esperanças não faltam. E esperanças fundamentadas.

Tudo leva a esperar exito. E oxalá que elle beneficie o caboclo esquecido do septentrião, que ainda hoje continua a lutar pelo desbravamento do "inferno-verde".

## "O HOTEL"

Sob a direcção de nosso confrade, Bernardo da Silveira, circulará dentro de breves dias, na sua costumeira edição mensal, "O Hotel", orgão de defesa dos proprietarios de hoteis, restaurantes e classes annexas do Rio de Janeiro.

Em seu proximo numero, "O Hotel", apresentar-se-á numa edição de luxo, commemorando o inicio de sua nova éra, de independencia e de combate pelo alevantamento moral e material daquellas classes.


QUER GANHAR SEMPRE NA LOTERIA?

A ASTROLOGIA offerece-lhe hoje a RIQUEZA. Aproveite-a sem demora e conseguirá FORTUNA e FELICIDADE. Orientando-me pela data de nascimento de cada pessoa descobrirei o modo seguro que com minha experiencia todos podem ganhar na loteria sem perder una so vez. Mande seu endereço e 600 réis em sellos, para enviar-lhe GRATIS "O SEGREDO DA FORTUNA". Milhares de attestados provam as minhas palavras — Meu endereço Prof. PAKCHANG TONG. Gral. Mitre 2241 - Rosario (S. Fé) - (Rep. Argentina)


# Os membros da policia municipal queixam-se da falta de armamento

O QUE NOS VEOU DIZER UMA PRAÇA DESSA CORPORAÇÃO

Ante-hontem, á tarde, verificou-se na rua Figueira de Mello uma forte contenda entre um tenente do Exercito e um civil, a qual degenerou em conflicto, intervindo na mesma varios populares que se mostravam indignados contra o procedimento do official. O soldado da Policia da Prefeitura, Manoel Marques dos Santos, que reside proximo ao local da occurrencia, envergando o seu uniforme, procurou intervir na luta, afim de evitar maiores complicações.

Ao vel-o, o official não se conteve e desfechou violenta bofetada que o attingiu em pleno rosto.

A praça Monoel dos Santos, como se encontrasse desarmada, voltou á residencia, comparecendo hontem ao quartel da sua corporação, onde narrou o succedido.

Declarou ao superior que não podia responsabilizar-se pela tranquillidade publica, uma vez que não lhe forneciam armamento, sendo-lhe respondido que para tal não havia ordem. Em vista disso, o rapaz resolveu pedir demissão. Qual, porém, não foi a sua surpresa, ao receber o ordenado correspondente ao mez, verificando que lhe haviam feito um desconto de quasi metade dos vencimentos. Raciocinando, elle preferiu o prejuizo a uma nova reclamação. Isso mesmo elle nos veiu relatar.

# A Renovação do Terço do Conselho Deliberativo da A. B. I.

## O RESULTADO DA ELEIÇÃO

Realizaram-se no domingo os trabalhos de apuração da eleição do terço do Conselho Deliberativo. Esta apuração, na fórma dos Estatutos, foi iniciada ás 16 horas, perante a mesa escolhida, presidida pelo sr. Raphael Pinheiro e secretariada pelos srs. Manoel Lourenço de Magalhães e Manoel Lavrador, sendo o processo apuratorio realizado pelos srs. Ignacio Bittencourt Filho, Leopoldino Costa Andrade, Josio Tavares Ferreira de Salles, Carlos Barra Jordão e Amilcar Cardoni. Foram apuradas 308 cedulas. A apuração final deu o seguinte resultado: Carvalho Netto e Danton Jobim, 305 votos cada um; Martins Capistrano, 304; Hugo Barreto, 303; Raphael Pinheiro, 301; Oscar Sayão, 271; Manoel Lourenço Magalhães, 270; Affonso de Magalhães Junior, Berilo Neves e Oscar da Graça Fagundes, 269 cada um; Osmundo Pimentel e Custodio de Almeida, 268 cada um; Pedro Timotheo, 267; Wladimir Bernardes, 264, todos eleitos. Para o Conselho Fiscal foram eleitos os srs. Henrique Gigante, Almerio Ramos e Alexandre Gastão Bousquet, e para supplentes foram eleitos os srs. Antonio Leal da Costa, Mario Magalhães e Adão da Costa Lima. Terminada a apuração e lida a acta, que foi assignada por todos os presentes, diversos socios usaram da palavra, ou enviaram á mesa declarações escriptas, elogiando a maneira correcta e dedicada por que trabalharam os membros da mesa e os escrutinadores. Sob uma salva de palmas foram proclamados socios benemeritos pelos serviços prestados os srs. professores Ernani Figueiredo Cardoso, La-Fayette Cortes, Frederico Ferreira Lima e Elysio Dantas Itapicurú, directores, respectivamente, do Gymnasio Arte e Instrucção, Instituto La-Fayette, Escola Remington e Escolas Metropolitanas do Trabalho; dr. Ephigenio Ferreira de Salles; professores drs. Francisco Castro Araujo, Abreu Fialho, Eduardo Rabello, Augusto Paulino e Pedro da Cunha, drs. Manoel Francisco Corrêa Leal Netto, Mario Pontes de Miranda, Artidonio Pamplona, Manoel Venancio Campos da Paz, Carlos Costa Pereira, Dirceo Corrêa de Menezes, Edmundo Ferreira da Rocha, Gabriel de Andrade, Henrique Duque, Henrique Roxo e Augusto Linhares, medicos; dr. Gastão Guimarães, director geral da Assistencia Municipal e dr. Guido de Bellens Bezzi, director do Lloyd Brasileiro. Por proposta do sr. Pedro Timotheo foi resolvido collocar na sala dos trabalhos o busto de Gustavo de Lacerda, fundador da A. B. I. Foi ainda resolvido por unanimidade de votos protestar energicamente contra a inclusão, como representante da Confederação Brasileira de Radiodiffusão na viagem do presidente da Republica á Argentina, do "speaker" que ainda ha bem pouco tempo aggredira pelo microphone do Radio Club do Brasil os jornalistas. Por proposta do sr. Herbert Moses, foi approvado um voto de louvor e agradecimento ao sr. Antonio Luiz Ferreira Junior, photographo official da A. B. I. Encerraram-se os trabalhos ás 19 horas e 30 minutos.

# Cinema

## Amanhã, Dia do Trabalho, assista "O Pão Nosso" e terá commemorado dignamente o 1.° de Maio !

Por simples coincidencia, o Rio poderá assistir amanhã, dia do Trabalho, um grandioso espectaculo cinematographico onde se canta um hymno de louvores ao Trabalho, á fertilidade do sólo, qualquer que elle seja (quando bem aproveitado), e aos trabalhadores.

O film de King Vidor hontem estreado no Rex, não só merece, mas deve ser visto por quantos trabalham, e dizemos — trabalhadores — não nos reportamos a este ou áquelle sector de actividade humana, mas que todos que com o suor do seu rosto o fruto de sua intelligencia ou a pujança de seus braços mourejam o "pão nosso de cada dia", para elles e para os que lhe são caros.

Assistindo "O Pão Nosso", amanhã, 1º de maio, todo o trabalhador, manual ou intellectual, terá conquistado maiores reservas de energias, novos recursos de acção, coragem, redobramento moral, para enfrentar as adversidades que lhe surgem no "stuggle for life".

King Vidor fez "O Pão Nosso" para os que trabalham, nós todos, portanto. A United o está exhibindo no Rex. Nenhuma commemoração mais condigna, efficiente e pacifista, e nem por isso menos reaccionaria contra o desalento da vida podem prestar os que trabalham, á data historica, senão assistindo o drama que vale por uma epopéa, um cantico sonoro e retumbante ao Trabalho e ao amanho da Terra, que nada sabe recusar aos que sabem aproveital-a...

## SHIRLEY TEMPLE, A QUERIDISSIMA !

Shirley Temple em uma scena de "Olhos Encantadores", que a Fox vae apresentar 2ª feira no REX

Na galeria infinda dos grandes e queridos astros do cinema, Sirley Temple é sem duvida alguma hoje em dia, a mais querida e a mais disputada pelos studios tal a celebridade quo obteve em menos de 6 mezes de apparição em télas cinematographicas.

Tão linda e tão brilhante carreira, jámais outro artista alcançou.

Pois é a esta pequenina e genial artistazinha que o Rio inteiro irá applaudir na proxima segunda-feira, na producção da Fox — "Olhos Encantadores" — onde a influencia poderosa de seu talento precoce, e a direcção admiravel de David Butler conjugam-se de uma maneira bella e impressioante, num film onde a delicadeza, innocencia, ha um logarzinho para um romance de amor.

Naturalmente que este romance quem o vive não é Shirley, mas a travessa menina protege os amores de James Dunn, aliás o seu galã predilecto com a lindissima Judith Allen, dentre as scenas emocionaes desta pellicula que formará o programma do cinema Rex, a partir de segunda-feira.

Com este seu recentissimo trabalho, Shirley reaffirmará mais uma vez os seus geniaes dotes de artista, assim como verificará o quanto é estimada e queridissima dos "fans" de todas as edades e sexos, desta bellissima cidade do Rio de Janeiro!

## "A Alegre Divorciada" reune num conjuncto estonteante, mil motivos de deslumbramento !

Fred Astaire, o heroe de "A alegre divorciada", que veremos 2ª feira no Broadway

Estamos bem perto, caminhando para a segunda-feira, o dia escolhido para a festa maior das nossas sensibilidades! Sim, porque "A Alegre Divorciada", com o seu turbilhão de visões bonitas, de musicas deliciosas e de dansas alucinantes é uma verdadeira festa para os nossos olhos e para a nossa alma.

O cinema nunca requintou tanto as suas obras como o fez nesse film RKO-Radio que o Broadway Programma nos vae mostrar segunda-feira que vem no cinema Broadway.

"A Alegre Divorciada" é todo um divertimento sensacional, cheio de subtilezas e de encantos novos, que agrada e enthusiasma, porque reune a um romance encantador, encantadores motivos de agrado.

Fred Astaire e Ginger Rogers as suas figuras maximas, que vivem o seu romance amoroso, em meio deste nos estarrecem com o "Continental", a dansa linda que é uma synthese de todas as dansas que existem tendo, ainda, um punhado de passos novos.

Ea "continental" não é só dansada; é cantada, tambem em varios idiomas e em portuguez, pel. nosso querido Raul Roulien que enfeita uma das sequencias do film com a sua personalidade luminosa.

Alice Brady e Edward Everett Horton apparecem em "A Alegre Divorciada" tambem, animando um enredo comico engraçadissimo que se enculxa, de modo interessante dentro da historia amorosa que Ginger Rogers e Fred Astaire vivem.

Mas a par destes motivos de exito, o film-excepção reune, ainda, outros elementos de triumpho.

Uma centena de ballarinos e ballarinas, elegantemente trajados dansam, em conjunto, a "Continental" e o scenarios dentro dos quaes o film se desnovella, representam uma concepção artistica que avança cincoenta annos.

"A Alegre Divorciada" é, em summa, um grande espectaculo. Vel-o, vale por admirar a realização mais bonita que Hollywood já produziu!

## "Fuzileiros do ar"

O FIL MAXIMO, DA AVIAÇÃO, COM A DUPLA DE "AHI VEM A MARINHA": JAMES CAGNEY E PAT O' BRIEN NO BROADWAY, A 20 DE MAIO

A Warner First National, terminada a filmagem de "Ahi Vem a Marinha e em vista do exito extraordinario desse film que o Rio collocou entre os melhores da temporada, resolveu solicitar, de novo o extraordinario concurso do Governo Norte Americano para outro celluloide, que fosse dez vezes superior ao primeiro e que, embora contando com a poderosa esquadra norte-americana, tivesse como scenario principal os maiores centros de aviação do paiz!

San Diego, San Pedro, Springiville foram abertos ás cento e duas cameras de Lloyd Bacon.

E "Fuzileiros do Ar" (Devil Dogs of the air) foi feito com maior esforço e maior zelo, porque se tratava da primeira producção da "Cosmopolitan" a ser distribuida pela Warner First National.

A poderosa empresa productora de Raldoph Hearts e Marion Davies entrou a formar parte da gigantesca empresa dos Irmãos Warner e o seu primeiro celluloide, distribuido por esta é uma espantosa realidade que nos faz prever producções simplesmente gigantescas.

"Fusileiros do Ar" pinta-nos as proezas dos maiores "azes" da aviação norte-americana, descreve-nos o poder inimaginavel das Azas da America do Norte e serve, ainda, para apresentar, de novo, a dupla magnifica de "Ahi Vem a Marinha", James Cagney e Pat O'Brien, numa comedia que só deixa mesmo de o ser, quando nos apresenta os emocionantes dramas que os dois vivem, acima das nuvens, em pleno e violento ataque aero das forças navaes e aereas norte-americanas contra uma posição fortificada. Mesmo sabendo-se que "Fusileiro do Ar", foi filmado por 102 "cameras" não se imagina como foi possivel a Bacon realizar o film que o Broadway, a 20 de maio, vae exhibir.

## Antes de enfrentar os horrores de uma nova batalha, o marquez Yorisaka foi despedir-se de sua esposa...

Depois que o marquez Yorisaka se apoderára, ás escondidas, dos planos navaes do seu collega Fergan, official inglez foi despedir-se de sua esposa porque tinha de singrar, pela madrugada, em busca de nova batalha.

Mitsu, em seu leito, quando viu o marido approximar-se, tomou-se de receio, pois, horas antes elle a havia surpreendido em flagrante amoroso, com Fergan.

Mas Yorisaka não fôra reclamar qualquer deslise no seu affecto de esposa, pois se ella se fizera, até certo ponto, condescendente com o commandante britannico, era porque a isso a levára uma ordem expressa do seu marido.

E este, agora, ao enfrentar a morte pela segunda vez, viera dizer A Mitsu que nunca mais a veria nem estremeceria em seus braços... De que fórma a joven e fascinante marqueza interpretou esse adeus, veremos, muito breve, quando o Alhambra nos presentear a grande producção "A Batalha" da Franco-Brasileira, com Charles Boyer, Annabella e John Loder, nos papeis acima referidos.

## Martha Eggerth — Em "seu maior triampho"

Aribert Mog o galã de Martha Eggerth, em "Seu Maior Triumpho"

Dentro de poucos dias vamos ver e ouvir no Palacio Martha Eggerth, em um lindo film que nos será apresentado pelo Programma Art, uma obra de vibrante musicalidade, ao mesmo tempo graciosa e encantadora, do genero mesmo tanto do agrado do publico.

E toda a musica foi composta por Franz Grothe, que o fez especialmente para Martha Eggerth, conhecendo-lhe o registo e por isso mesmo aproveitando as melhores notas que ella emitte da sua garganta de ouro.

O film nos conta a historia da famosa cantora viennense Thereza Krones, que em 1825 foi o idolo de toda a Austria e Martha Eggerth, personalizando a famosa cantora, deixa-nos mesmo a convicção de que se tratava não só de uma grande cantora como de uma artista muito querida.

Ao lado de Martha Eggerth, em "Seu Maior Triumpho" veremos o novo galã Aribert Mog, cuja actuação, bem como cuja figura, muito agradarão a todos a partir do proximo dia 13 de maio, no Palacio.

## ...Segunda-feira proxima, Greta Garbo... "O Véo Pintado" !

Os "fans", já agora, só esperam por Greta Garbo uma vez cada anno. Em 1934 ella nos deu "Rainha Christina"; em 1935 só nos dará (já segunda-feira proxima, no Palacio), "O Véo Pintado"; em 1936, então, nós a teremos em "Anna Karenina", a nova versão do romance de Leon Tolstoy, que Clarence Brown dirige agora, e onde tambem brilhará Fredric March, que fará, agora, o papel que John Gilbert fez ha tempos.

Mas o que importa, agora, é "O Véo Pintado". Elle mostrará Greta Garbo sob a direcção de Dichard Boleslavsky e ao lado de Herbert Marshall e George Brant.

Mostrará Greta Garbo nos primeiros planos mais bellos e expressivos de toda a sua carreira: dir-se-ia que Boleslavsky, seduzido pelo "glamour" da sereia de Stockolmo fez questão de fixar-lhe a expressão da mascara maravilhosa para occupar a téla o maior numero possivel de vezes...

"O Véo Pintado" é digno de succeder, como cartaz Metro-Goldwyn Mayer, o exito registado no Palacio pela "A Familia Barrett".


# Obtenha Maiores Lucros com este pneu

## de *dupla* protecção e *maior* kilometragem!

PARA transportar suas mercadorias ou sua safra, o Sr. precisa sempre effectuar a conducção com as menores despezas possiveis e com pneus, livres de estouros ou accidentes, que resistam a todas as provas de estrada. E' porisso que os fazendeiros preferem equipar seus caminhões com o novo Firestone — o pneu que garante dupla protecção e ainda rende maior kilometragem!

Nas estradas rudes, as duas lonas extras da carcassa do Firestone têm 26 % a mais de resistencia contra estouros e pancadas, e os blócos salientes da banda de rodagem massiça dão 50 % a mais de efficiencia anti-derrapante.

Cada kilometro com Firestone representa maiores lucros porque as fibras do pneu, revestidas de borracha liquida, asseguram maior kilometragem e trazem uma grande economia.

Procure um agente e colloque um equipamento do novo Firestone no seu caminhão. Faça isso — agora mesmo!

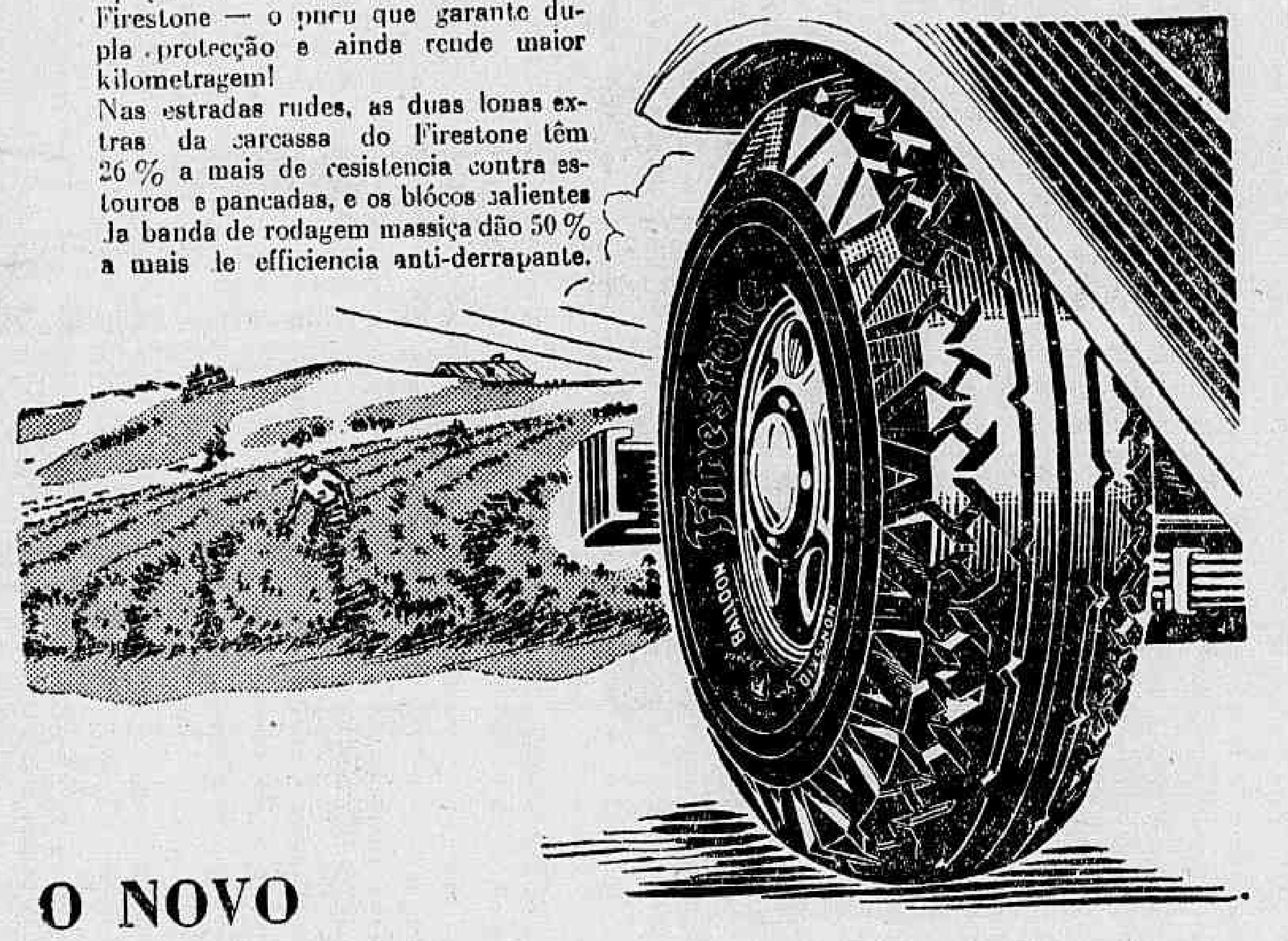

O NOVO

Firestone

para Caminhões


## "Jovens e Formosas" — Segundo-feiro no Pathé Palace

PEQUENAS "VULCÃO" PROVOCANDO INCENDIOS DE TODA ESPECIE...

Um film que constitue o mais gostoso apperitivo, preparado com o que Hollywood tem de melhor.

E' impossivel haver pequenas mais bonitas do que as que apparecem neste film. São todas um encanto, nos seus typos differentes. E' difficil mesmo se mencionar a mais bella.

William Haines, é um artista estupendo: alegre, pandego, insinuante, seria impossivel encontiar melhor artista para este papel que elle encarna, um dynamico agente de publicidade, á procura de estrellas para causar sensação ao mundo.

Elle imagina coisas do arco da velha, com o intuito de apresentar sempre novidades, sensações ineditas.

O afinado conjunto da orchestra de Ted Fio Tita, o desfile das maravilhosas "Wamps Babies", os bailados, os effeitos de technica, as festas colossaes, são scenas agradabilissimas.

E' um film que se vê com satisfação cada vez maior, do começo ao fim, poderia se plagiar a phrase conhecida daquelle annuncio: bom até a ultima gotta...

O publico vae se convencer de que não ha o minimo exaggero em tudo quanto se disser a respeito de — Jovens e Formosas. Judith Allen e outras artistas apparecem junto de William Haines.

## VIDA OPERARIA

Hoje ás 18 horas se realizará na séde desse syndicato, á rua Visconde de Inhauma n. 87-1º, uma assembléa geral extraordinaria para tratar de interesses da classe e bem geral, conforme os termos do seu edital de convocação.

## "Extase" um film de grande valor artistico

Uma das scenas mais emotivas de "Extase" um superfilm da Universal, que o Gloria começará a exhibir amanhã

Amanhã afinal á Universal estréa "Extase" no cinema Gloria, como sendo á nota mais exquisita de arte da presente temporada.

"Extase" é uma grandiosa producção que não fére nenhuma fibra dos fans. Despertar facilmente a admiração.

Um film no qual não ha nada que deva ser supprimido, porque nelle tudo é formosissimo, delicado e sentimental

Foi audaz á concepção da idéa e de symbolo deste film. Mas esta audacia reside na valentia com que se realizou respondecendo "a verdade"

A verdade da vida, em seus mais gloriosos aspectos, em sua fusão mais sublime.

Film realista, mas essencialmente, artistico, bello e de um exquisitismo cheio de vigor...


CASINO COPACABANA

DIVERSÕES -- GRIL ROOM -- CINEMA -- DUAS ORCHESTRAS

Jantares dansantes todas as noites


## A batalha de Waterloo narrada em um film — "O Duque de Ferro"

Não ha quem não tenha ouvido falar na batalha de Warteloo. Seria desconhecer a existencia de Napoleão. Entretanto muita gente sabe apenas que ali o famoso cabo de guerra viu o fim de sua carreira militar.

Quem o venceu? Como foi vencido? Por que sentiu o amargor da derrota? São perguntas que, para a grande maioria, ficam sem resposta.

Mas, como o cinema é o grande mestre que, divertindo ensina, é na téla que muita gente vae ter as respostas.

"O Duque de Ferro", o film da Gaumont British, que o Programma M. J. C. nos vae dar no dia 8 de maio, tudo conta, aliás com detalhes interessantes.

Não se trata apenas de um film historico, pois que ha nelle o desenvolver de um romance aliás interessantissimo, tanto mais que toma parte predominante o grande artista que é George Arliss.

Mas a verdade é que "O Duque de Ferro" narra um episodio da vida do duque de Wellington que foi o vencedor de Napoleão, e, entre outras coisas, narra os prodromos, e mesmo nos deixa ver um quadro dos embates das forças alliadas européas, contra as de Napoleão e do marechal Ne., E' um espectaculo grandioso como outros ha nesse film de rara belleza.

## "A Rosa Branca" — Um film arabe com o maior cantor do Oriente !

A alma do Oriente vem ahi num celluloide feito no Cairo com artistas arabes. E' o primeiro film da Abdel Vehap Films, feito pelos technicos da Tobis Klangfilm.

"A Rosa Branca" é o seu titulo, delicado e suggestivo. A grande surpresa, porém, que esse film offerece, além do seu romance, que possue todo o encantamento e toda a magia daquella terra lendaria, é a voz de ouro de Mohamed Aboul Wahab, o rouxinol do Oriente. Sua voz maravilhosa de encantar se fará ouvir em algumas das mais lindas canções arabes, entre as quaes "Rosa de Amor" bemditas sejam as mãos que te regaram..." e uma rumba egypcia que é um encanto.

O Imperio, da Cia. Brasileira de Cinemas exhibirá "A Rosa Branca" já no proximo dia 6 segunda-feira.

## "Felicidade Perdida" — Quinta-feira no Pathé

UM COMMOVENTE DRAMA DE AMOR, COM BINNIE BARNES E FRANK MORGAN

Binnie Barnes, esta grande artista ingleza, que estreou agora no cinema americano, tem enthusiasmado todas as platéas com o primor de sua arte. Vendo-a trabalhar neste film, não se póde reprimir um impulso de admiração que se sente pela sua arte genial.

Como ella sabe emocionar! Como ella deixa reflectir na eloquencia de sua bella physionomia, os sentimentos que lhe agitam a alma! Perfeita! Extraordinaria! O cinema americano deve estar orgulhoso de possuir no seu firmamento mais esta estrella, cujo brilho é de uma intensidade pasmosa.

Chamando attenção para o seu trabalho, seria injustiça tambem não falar em Frank Morgan, que tem uma criação difficilima, e elle soube galhardamente vencer todas as difficuldades e apresentar uma criação maravilhosa, digna de todos os elogios.

"Felicidade Perdida", é um drama amoroso, cheio de ternura e emoção.

A historia de duas criaturas que nunca deixaram de se amar.

O destino separou-as, mas, as suas almas continuavam juntas, fundidas numa só, e um dia quando se encontrarem novamente, sob a magia das recordações, aquelle amor floresceu, reviveu, sublimou-se!

## Aposentadoria compulsoria na Policia Civil

O director geral do Expediente e Contabilidade da Policia Civil, assignou a seguinte portaria:

Na conformidade do aviso do exmo. sr. ministro da Justiça e Negocios Interiores, n. 2.887, do 22 de setembro do anno findo, deverão os srs. chefes de repartições que dispõem de assentamento do pessoal enviar á D. G. E. C. a relação dos funccionarios que devem ser apo sentados nos termos do n. 3 do art. 170, da Constituição Federal, com esclarecimentos sobre: funcção, tempo de serviço e vencimentos, acompanhado do respectivo documento comprobatorio de edade, para o que [illegible] ... mesmo sr. ministro.


SANAFERIDAS

PARA FERIDAS

DIARIO CARIOCA

Propriedade da S. A. DIARIO CARIOCA

DIRECTORES:
Horacio de Carvalho Junior
J. S. Martins Guimarães

CHEFE DA REDACÇÃO:
Danton Jobim

EXPEDIENTE:
Endereço telegraphico: DIARIO CARIOCA — Telephones: Direcção: 22-3635. Administração: 22-3023. — Redacção: 22-1559 e 22-2922. Officinas: 22-0824. Assignaturas: 22-3023 — Gravuras: 22-1785.

**Publicidade — 22-3018**

ASSIGNATURAS:
Para o exterior: Anno ... 80$000, Semestre ... 45$000. Para o Brasil: Anno ... 50$000, Semestre ... 30$000.

Venda avulsa: capital 100 rs. interior 200 rs. Aos domingos 200 rs. — interior, 300 rs.

São cobradores autorizados os srs. Lourenço Amaral e J. F. de Carvalho.

CORRESPONDENCIA:
Toda a correspondencia com valor ou sobre assumptos que entendam com assignaturas e outras de interesse da administração deve ser dirigida ao gerente do DIARIO CARIOCA.

Percorre o interior como viajante-inspector o sr. Romualdo Perrota.


Convidamos o sr. Orlando Guimarães a vir prestar suas contas na administração deste jornal.

A GERENCIA

## O MAIOR PROBLEMA

O ESTADO moderno se deve caracterizar, acima de tudo, pela constante preoccupação de estudar e solucionar os problemas economicos.

Os governos que se apoiarem exclusivamente em correntes partidarias e forem sómente — governos politicos — não se podem equilibrar no concerto historico do momento. O sentido de reconstrucção economica das nações é hoje a unica bussola pela qual os responsaveis pelos seus destinos se podem guiar, no meio dessa tormenta de agitações que sopra pelo mundo, tentando abalar nos seus fundamentos a sociedade moderna.

Em nosso paiz são multiplos aquelles problemas. Multiplos e complexos. E, dentre elles, nenhum interessa mais de perto a riqueza nacional do que o da siderurgia. Não é possivel ao governo do Brasil adiar por mais tempo o encaminhamento dos estudos desse assumpto, num paiz como o nosso que possue "montanhas de ferro, com capacidade para satisfazer as necessidades do consumo mundial, durante seculos". E, ao que parece, o passo preliminar para a conquista da prosperidade economica, tendo como base a industria siderurgica, é o de ser nacionalizada a exploração do ferro, isso sem falar de outras riquezas mineraes de que está cheio o sub-sólo maravilhoso do Brasil.

Vamos buscar em apoio das nossas idéas, as seguintes palavras do sr. Getulio Vargas, pronunciadas, em Minas Geraes, em 1931: "O problema maximo, póde-se dizer, basico da nossa economia, é o siderurgico. Para o Brasil, a edade do ferro marcará o periodo da sua opulencia economica. No amplo emprego desse metal, sobre todos precioso, se expressa a equação do nosso progresso. O ferro é fortuna, conforto, cultura e padrão, mesmo da vida em sociedade. Creio, portanto, poder affirmar que a grandeza do Brasil depende, principalmente, da exploração das suas jazidas de ferro."

Depois de entrar em outras considerações, como sejam a falta de transportes e de apparelhamento, a fabricação no estrangeiro de todos os machinismos "desde o arado que sulca o seio da gleba até o vehiculo que transporta o producto das colheitas", o sr. Getulio Vargas disse ainda essas palavras animadoras: "Muito teremos feito se, dentro em breve tempo, conseguirmos libertar-nos da importação de artefactos de ferro, produzindo o indispensavel ao abastecimento do paiz."

Como se vê o problema siderurgico faz parte do programma do governo do sr. Getulio Vargas. O momento, aliás, que o Brasil atravessa, com suas finanças arrochadas, encerrado num circulo de compromissos monetarios que, de certo modo, difficultam o rythmo das aspirações nacionaes, é o mais opportuno possivel para que os olhos do governo se voltem para as minas, para as jazidas, para todo esse manancial de riquezas immensas que até hoje deixamos abandonadas.

A nacionalização dos trabalhos de exploração das nossas riquezas não é medida de reacção, nem de recusa, ao capital estrangeiro. E' apenas um sentimento de patriotismo que nos deve levar a defender o nosso progresso e a nossa affirmação economica no concerto internacional.

São palavras do sr. Getulio Vargas, cheias de expressões de alto senso e profunda visão das nossas realidades: "Não sou exclusivista, nem commetteria o erro de aconselhar o repudio do capital estrangeiro no desenvolvimento da industria brasileira, sob a fórma de emprestimos, no arrendamento de serviços, concessões provisorias ou em outras multiplas applicações equivalentes. Mas quando se trata da industria do ferro, com a qual havemos de fazer toda a apparelhagem dos nossos transportes e da nossa defesa; do aproveitamento das quédas dagua, transformadas na energia, que nos illumina e alimenta as industrias de paz e de guerra; das rêdes ferroviarias de communicações internas, por onde se escôa a producção e movimentam-se, em casos extremos, os nossos Exercitos; quando se trata — repito — da exploração de serviços de tal natureza, de maneira tão intima ligados ao amplo e complexo problema da defesa nacional, não podemos alienal-os, concedendo-os a estranhos, cumprindo-nos, previdentemente, manter sobre elles o direito de propriedade e de dominio."

A orientação economica do governo actual e dos futuros não se póde afastar desse cunho nacionalista que se vinculou á obra da Revolução. Nacionalismo "no bom sentido do termo".


COMEÇAM OS DIAS FRIOS!!!...

A EXPOSIÇÃO

tem os MELHORES e Mais Variados sortimentos de Roupas e Agasalhos, para Homens e Senhoras, aos MENORES PREÇOS !

Para Homens, Elegantissimos Costumes, de Superior Casemira, Caprichosamente Confeccionados, e perfeitamente Acabados, desde

155$000!!

A Exposição é o grande magasin do coração da cidade, que offerece tudo pelo

CREDIARIO!!

Avenida, esquina São José.



A Equitativa
Seguros de Vida
Av. Rio Branco, 125


## O TEMPO

**Districto Federal e Nictheroy** — Tempo: instavel com chuvas. Temperatura: estavel. Ventos: de sul a léste, com rajadas frescas.

**Estado do Rio de Janeiro** — Tempo: instavel com chuvas. Temperatura: estavel.

**Estados do Sul** — Tempo: instavel com chuvas em São Paulo, melhorará no Paraná e bom nublado nos demais Estados. Temperatura: estavel em São Paulo e em elevação nos demais Estados. Ventos: de suesté a nordeste, frescos.

**Trajecto Rodoviario Rio - São Paulo**: Tempo: instavel com chuvas. Temperatura: estavel. Ventos: de sul a leste, frescos.

## TOPICOS

### UM EXEMPLO AMERICANO

O sr. Franklin Roosevelt revolucionou profundamente os methodos de governo, até então adoptados nos Estados Unidos. A energia e a clarividencia do actual presidente da grande e poderosa Nação norte-americana abriram novos horizontes e traçaram novos rumos á politica social e economica da sua patria.

No discurso que hontem pronunciou em Washington e irradiado por todo o paiz, o sr. Roosevelt dá conta dos seus actos á Nação e mostra o esforço titanico que desenvolveu no sentido de assegurar, ainda mais, a prosperidade economica dos Estados Unidos. "Verifica-se, disse o presidente yankee, não sómente a firmeza da base material de nossas vidas individuaes como tambem a restauração das confianças nos methodos e nas instituições democraticas. Nos momentos de mais dura prova conservamos a fé na nossa capacidade de dominar o nosso destino".

Um dos pontos capitaes da sua administração é o que se liga á moralização dos serviços publicos. O sr. Roosevelt, é elle quem o diz: "considero agora mais rara qualquer prevaricação no dominio dos organismos governamentaes do que em qualquer outra actividade".

O presidente dos Estados Unidos defende, com ardor, uma these fundamental dos regimes democraticos, e que poucas Nações adoptam ou permittem: o direito de todo cidadão a fiscalizar a applicação dos dinheiros publicos e de chamar a attenção do governo para a melhor maneira de dispender a contribuição do povo ou de assignalar as praticas deshonestas. Essa these do sr. Roosevelt não é nova. Mas tem uma palpitante actualidade, numa época em que os governos desviam os dinheiros publicos para fins que não interessam a economia nacional, como seja, por exemplo, o augmento insolito de exercitos e machinas de guerra, ameaçando a tranquillidade e o progresso da humanidade.

O aspecto mais impressionante, entretanto, da gestão do sr. Roosevelt é o que se liga á questão do trabalho. Quatro bilhões e oitocentos milhões de dollares foram destinados a dar emprego a 3.500.000 homens. Além disso, outras muitas medidas foram tomadas, como o objectivo de resolver nos Estados Unidos o famoso problema dos "sem trabalho".

E' sob a orientação clarividente e brilhante desse homem que os Estados Unidos retomam o rythmo da sua hegemonia e da sua grandeza.

### POLITICA DE PAZ

O espirito pacificador da politica dominante no Rio Grande do Sul, orientada pelo governador do Estado, general Flores da Cunha, acaba de mostrar o seu primeiro fruto. E' assim que a Constituinte gaucha, num gesto que bem demonstra o arrefecimento de odios e paixões, incluiu na commissão que vae elaborar o projecto da Constituição, os srs. Raul Pilla e Mauricio Cardoso, duas figuras proeminentes da minoria. Não foram, portanto, baldados os entendimentos havidos para uma reconciliação politica. Se o accôrdo fracassou, não fracassaram as intenções de parte a parte.

Um dos deputados liberaes, entretanto, renunciou o seu mandato, por não querer ouvir "salamaleques". Os "salamaleques" foram os discursos pronunciados pelos srs. Raul Pilla e Cilon Rosa. O primeiro agradecendo o gesto da maioria e promettendo "que no exercicio de sua funcção saberia inspirar-se sempre em sentimentos do mais elevado patriotismo". O segundo enaltecendo as "culturas aprimoradas e os talentos peregrinos" dos dois politicos da Frente Unica.

E' lamentavel que, neste momento tão delicado para o Brasil, surjam gestos como esse. A Constituinte gaucha mostrou que, na obra de reconstrucção politica do Estado, não olha partidos, nem competições. Visa, apenas, a grandeza da terra, com a collaboração de todos que, realmente, desejam concorrer para esse fim.

### POLITICA LARGA

Sob a direcção do sr. Arthur Bernardes vão se congregar as opposições da nova Camara. E' incontestavel o merito de coordenação dos trabalhos das opposições dentro dos parlamentos. Dessa união de vista, sempre resultam preciosos resultados, desde que os adversarios da maioria sigam uma norma honesta de combater e fiscalizar, para collaborar e construir visando o bem geral e os altos interesses do paiz. E' assim que o Brasil deseja sejam norteadas as attitudes da nossa opposição.

Pelo que se vê desde já, entretanto, tal não vae acontecer. Segundo foi noticiado, o manifesto que os leaderes colligados vão lançar é de "opposição ao sr. Getulio Vargas". E' a malfadada politica pessoal que tantos males fez ao Brasil e continuará ainda a fazer, até que a nossa educação e nossa cultura permittam outras directrizes mais elevadas e mais dignas.

Porque não se diz que o manifesto será de critica á orientação politica e economica do governo? Porque não se diz que o manifesto visa mostrar ao Brasil os erros do "governo", com intuitos sinceros de indicar-lhe o caminho certo? Se o manifesto fôr vasado dentro desse aspecto, será recebido com sympathias, embora delle se possa discordar. O odio pessoal, a politica individualista, devem desapparecer do scenario da nossa vida publica.

Esses velhos habitos de combates fizeram a desgraça e a ruina do regime por quatro decadas da sua attribulada existencia. Elles só servem para separar, destruir, desvirtuar. A bandeira das idéas precisa substituir áquelles costumes, sob pena de nunca sairmos desse triste ambiente de retaliações e de desordem politica.

O sr. Arthur Bernardes e os demais leaderes da opposição são homens de responsabilidades e já experimentados nas lutas partidarias. Por isso mesmo é de esperar que elles reflictam sobre tudo isso e collocando o seu patriotismo acima dos resentimentos e dos odios, venham collaborar na Camara pela grandeza e pela prosperidade do Brasil.

# Panorama da Bahia

ARY PAVÃO

(Enviado especial do DIARIO CARIOCA)

Aqui, na tranquillidade do Rio Vermelho, no ambiente amavel desta sala forrada de livros e sempre repleta de amigos, o campeão da batalha constitucional como que se transforma; e difficilmente se reconhecerá neste Medeiros Netto jovial e simples o homem energico e por vezes aggressivo que commandou a mais absurda e heterogenea das maiorias parlamentares até hoje vistas no Brasil.

O leitor deve, por certo, conservar ainda bem nitido na lembrança o nome do deputado bahiano que as forças politicas nacionaes deliberaram sacrificar á obra patriotica da reconstitucionalização do paiz. Mas é cedo ainda para julgar-lhe o esforço admiravel no desempenho d.. tarefa sem-contraste: só a Historia — com a serenidade que o tempo lhe confere e por onde se filtra a verdade dos acontecimentos — poderá dizer, um dia, o que Medeiros Netto dispendeu em energia, em saude, em dinheiro; a quanto se elevaram a sua capacidade de soffrimento e o seu espirito publico, para o desempenho da missão ardua e grandiosa que a Nação lhe outorgára.

Nesse dia, porém, é bem possivel que elle tenha já regressado á paizagem amiga de Itaberaba, onde o contacto da terra convida á meditação e á calma, onde as cicatrizes da alma se apagam pelo esquecimento e onde o convivio dos seus livros e dos seus campos lhe devolverá a paz ao coração batido de lutas e decepções.

* * *

Só um homem forrado do mais ardente patriotismo aceitaria a "leaderança" de uma Assembléa Constituinte nas condições em que o sr. Medeiros Netto a aceitou.

A Revolução, que promettera pôr ordem nos negocios da nossa tão joven mas já tão rheumatica democracia, complicou ainda mais as coisas com os excessos de liberalismo em que procurou firmar os seus primeiros momentos. O Codigo Eleitoral, de cujas excellencias só agora começam a duvidar os enthusiastas da primeira hora, se instituiu, pelo voto secreto, a liberdade do pensamento politico, não podia impedir que o eleitorado menos culto abrisse os braços e levasse ás urnas os mais estranhos agrupamentos de homens e programmas. A arvore da lei devia, pois, brotar desse amontoado de sementes diversas. Nas bancadas parlamentares deviam cruzar-se os partidarios do crédo vermelho da Russia, os immutaveis do conservantismo burguez e as vestes negras dos sacerdotes que são a extrema direita social do mundo.

O grande trabalho, o escôpo supremo era congregar essa multidão dispersa e hostil em torno da mesma idéa, dando-lhe, todavia, a impressão de que esta éra unicamente uma resultante logica do conflicto das suas proprias idéas.

O sr. Medeiros Netto compreendeu como ninguem que, pela primeira vez na historia da Republica, o bastão de leader representava um posto de sacrificio.

Compreendeu-o, mas aceitou-o...

Elle vinha das lutas do passado com o organismo moral intacto. Um parenthesis aberto aqui sobre a sua vida politica offerece de prompto ao leitor alguns episodios para um melhor juizo sobre o homem a quem mais de uma vez o criterio do reconhecimento de poderes rasgou o diploma de deputado legitimamente eleito.

Quando o sr. Aurelino Leal chegou á Bahia como delegado do presidente Arthur Bernardes, appellou para o auxilio dos elementos severinistas do Estado como unico meio de remover a balburdia ali criada pelo seabrismo.

Entre os que se promptificaram a collaborar com o interventor formaram, como figuras de primeiro plano, o dr. J. G. C. Cincurá e o sr. Medeiros Netto.

Confiante no prestigio que lhe dava o presidente da Republica e no que o seu nome representava para a pacificação da politica local, o sr. Aurelino dispôz as coisas de modo que todos os agrupamentos partidarios de significação real convergissem para a sua pessoa.

Ahi está na memoria de todos o que foi essa campanha eleitoral em que o sr. Medeiros Netto se empenhou com a intelligencia, o coração e a propria bolsa, visto como o interventor-candidato se declarára sem recursos materiaes para custeal-a.

Mas o sr. J. J. Seabra, que bem comprehendeu haver chegado o fim do seu dominio, não estava disposto a cair sem desfechar um contra-golpe habil, embora sem resultados para si mesmo, nos adversarios.

Assim, como o sr. Miguel Calmon fosse bahiano e ministro da Agricultura, um candidato da familia Calmon poria em cheque, ao mesmo tempo, o prestigio do ministro e a solidariedade do presidente.

Surgiu então o nome do sr. Francisco Marques de Góes Calmon, como bandeira de conciliação.

Os presidentes, no Brasil, sempre encontraram absoluta facilidade na imposição dos seus pontos de vista. Por isso mesmo, o sr. Arthur Bernardes arrumou as coisas como bem entendeu, em relação ao sr. Aurelino Leal a quem foram dadas as compensações que não vêm ao caso esmiuçar — afim de que deixasse o caminho livre.

Conformado o interventor, restava ao presidente o obstaculo que, naturalmente, lhe pareceu mais facil remover: o leader da campanha, o sr. Medeiros Netto.

Foi esse um dos mais graves erros de visão do sr. Arthur Bernardes. Chamado ao Cattete e posto ao par da situação e das compensações apreciaveis que lhe seriam dadas escolher, o sr. Medeiros Netto recusou a transacção, allegando que só lhe agradariam os postos provenientes da vontade popular — e voltou á sua trincheira de opposicionista, á sua liberdade de discordar e combater.

* * *

Os tempos que apuram os sentidos, ensinam a transigir para triumphar, não puderam arrefecer a tempera rebelde do leader constitucional.

O homem que discordára e rompera com o presidente Bernardes, em defesa das suas convicções, é o mesmo que no ambiente revolucionario da Assembléa, contraria a experiencia do velho Andrada e fórça a leitura do projecto da inversão dos trabalhos sob os applausos dos seus correligionarios e o estupor dos adversarios estarrecidos.

Desde que ingressou na vida publica sempre pôz todas as suas energias, toda a sua bravura civica ao serviço das idéaes desposados. Nasceu com o vicio da sinceridade e jamais foi menos rude ou menos radical, para a conquista das situações mais commodas.

Durante os trabalhos da Assembléa, quantas vezes um gesto amavel, uma transigencia qualquer lhe teriam dado ganho de causa?...

Elle pensa, porém, que onde se encontra a razão tudo o mais é dispensavel.

* * *

Somos, hoje, uns vinte amigos, talvez, aqui na tranquillidade do Rio Vermelho, no ambiente amavel desta sala forrada de livros, a cumprimentar Medeiros Netto que vem de ser eleito senador por quatro annos.

Em um prélio de dois concurrentes apenas, elle ficou em ultimo logar!

Mas como o Destino multas vezes encaminha as nossas vidas no sentido inverso do que nos dá em aparencia, essa derrota é uma das maiores victorias da sua vida...

## Os que estiveram hontem, no Palacio do Cattete

No Palacio do Cattete, conferenciaram e despacharam com o sr. Getulio Vargas, presidente da Republica, os srs. Vicente Ráo, ministro da Justiça e Gustavo Capanema, ministro da Educação.

— O sr. presidente da Republica recebeu hontem em audiencia no Palacio do Cattete, dr. Julio Cezar Estol, presidente da Camara dos Representantes do Uruguay, que se fez acompanhar na sua visita ao presidente da Republica, pelo dr. Juan Carlos Blanco, embaixador do seu paiz nesta capital.

— Foi hontem recebido pelo chefe da nação, o dr. Luiz de Souza Dantas, embaixador do Brasil na França, que foi apresentar em suas despedidas ao sr. Getulio Vargas, por estar de partida para a Europa, para reassumir as funcções do seu posto.

— O sr. presidente da Republica recebeu hontem, no Cattete, em audiencia especial, o dr. Ramon Carcano, embaixador da Republica Argentina junto ao governo do Brasil.

— Esteve hontem no Palacio do Cattete, em visita de cumprimentos ao sr. presidente da Republica, a mesa da Camara Municipal desta capital.

— No Palacio do Cattete esteve hontem, afim de deixar as suas despedidas ao sr. presidente da Republica, por estar de partida para a Europa, o dr. Fernando Augusto de Almeida Brandão.

## Exercicios de Tiro em Gericinó

**O MINISTRO GO'ES MONTEIRO E O GENERAL JOÃO GOMES ASSISTEM O DESENVOLVIMENTO DA TROPA DA 1.ª D. I.**

Afim de realizarem o tiro de instrucção em Gericinó, deixaram hontem, pela manhã, os seus quarteis as unidades de tropa subordinadas á 1.ª Região Militar.

O dia de hontem, destinou-se a artilharia, que fez o seu tiro real, e o de hoje, para todas as unidades da arma de infantaria.

O ministro da Guerra, general Góes Monteiro e o Commandante da 1.ª Região Militar, general João Gomes, estão presentes a realização dessas instrucções para o preparo pratico dos nossos soldados.

Commandam as 1.ª e 2.ª Brigadas de Infantaria, os generaes Eurico Dutra, e Silva Junior, respectivamente, e a de Artilharia o general Collatino Marques.

### VAE SER EXONERADO DO COMMANDO DA ESCOLA TECHNICA DO EXERCITO

O coronel Alfredo Alberto de Alencastro, actual commandante da Escola Technica do Exercito, attendendo ao seu estado de saude, requereu ao ministro da Guerra, a sua exoneração daquelle cargo, sendo deferido o seu requerimento.

## O ministro da Guerra não compareceu hontem, ao seu gabinete

O general Góes Monteiro, ministro da Guerra, tendo ido a Gericinó, assistir o exercicio das tropas da 1.ª Região Militar, não compareceu hontem, ao seu gabinete, tendo o coronel Amaro Bittencourt, respectivo chefe, despachado todo o expediente de caracter urgente.

## Organizada a Secretaria do Senado Federal

Foi assignado pelo sr. presidente da Republica, decreto sanccionando o projecto de lei que reorganiza a Secretaria do Senado Federal.

## Em visita de agradecimento

Esteve hontem no Palacio do Cattete, o sr. Carlos Salgado para agradecer ao sr. presidente da Republica, a assignatura do decreto de sua nomeação para o logar de porteiro do Ministerio das Relações Exteriores.

## A MODA

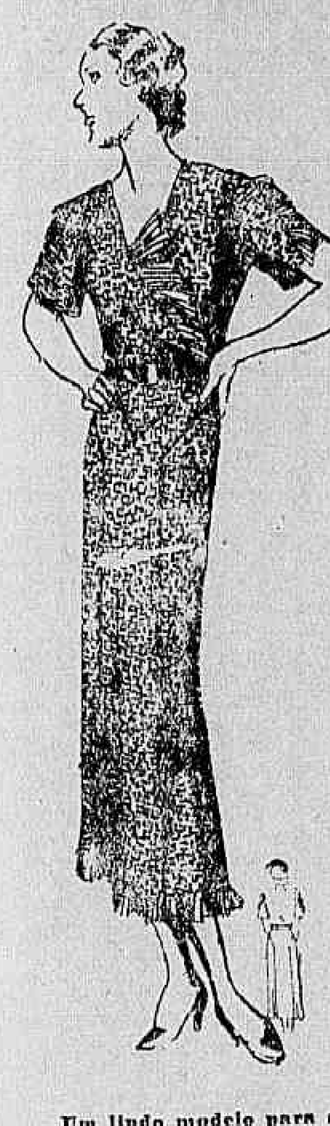

Um lindo modelo para a meia estação em "textilo".

# VIDA MUNDANA

### Casino da Urca

Novas apresentações artisticas se annunciam para breve no Casino da Urca, que assim vae proseguindo no mesmo programma de attracções e novidades que tanta animação emprestam ás suas reuniões de todas as noites.

Ainda em pleno successo as encantadoras americanas de "Francklin Girls" e as allemãs de "Singing Babies", que marcaram um dos mais ruidosos exitos até agora ali registados, e já outros dois dos melhores conjuntos artisticos europeus acabam de ser contratados na França e estão prestes a estrear no sympathico "grill" daquelle concorrido centro de diversões.

Dará, tambem, uma mais caracteristica originalidade a esse programma do Casino da Urca a esplendida orchestra typica cubana de Isidro Benitez, composta de eximios musicistas negros e que se tornou notavel em toda a Broadway e cuja estréa se espera ali, de volta de Buenos Aires, onde mereceu os melhores applausos dos circulos artisticos e da imprensa portenha.

Justifica-se, desta arte, e cada vez mais, a preferencia conquistada pelo Casino da Urca cujos salões refulgentes de luz apresentam as noites o mesmo ambiente de alta distincção, graça e elegancia a que se habituaram as nossas grandes expressões sociaes.

### ANNIVERSARIOS

Fazem annos hoje, as sras. Thereza Lobo e Maria Moreira; as srtas. Nair Alvaro Zamith, Joaquim Pires de Albuquerque Marina Tancredo Burlamaqui, Lucia Velloso Lacerda; o dr. Pereira Brasil e o commandante Leopoldo Bandeira de Gouvela.

Fizeram annos hontem, as senhorinhas: Amelia, filha do general Francisco Mendes da Silva; Maria Helena, filha do sr. Teixeira Portugal; Adelina, filha do sr. Antonio Ferrari; Odette, filha do sr. Antonio Teixeira Bôa Vista, e Leda, filha do sr. Alberto Leal.

Senhoras: Amelia Bandeira de Bacido, Amelia de Barros e Iracema de Carvalho Portella esposa do industrial Alfredo Dollabella Portella.

Senhores: drs. Fernando Castro Rebello, Moacyr Nazareth, Humberto Guerreiro de Castro, Luiz Arlindo Tavares de Lyra e Arnaldo Duque Estrada; major Antonio Pereira Baceller, commandante Barros Bezerra, Henrique Jacques Boiteux e João Bahiano.

Menino Julinho, filho do sr. Mario Barbosa e neto do dr. Julio Barbosa.

Passa hoje o anniversario natalicio do sr. Joaquim Aurelio Cardoso, actual chefe do Patrimonio do Departamento Nacional de Portos.

— Neide da Costa Pereira — A data de hoje assignala o anniversario natalicio da senhorinha Neide da Costa Pereira, dilecta filha do sr. Bento da Costa Pereira e de sua exma. esposa d. Anna da Costa Pereira.

A anniversariante que é alumna da Escola Normal, dará em sua residencia um chá-dansante, ás suas innumeras amiguinhas.

— Pelo transcurso da data natalicia da sua filhinha Fireida, o casal Floriano de Lemos commemorou hontem essa data com uma reunião em sua residencia, comparecendo grande numero de amiguinhos da galante anniversariante.

— Transcorre hoje o anniversario natalicio da exma. sra. d. Adelaide Sepulveda.

— A data de hoje assignala o anniversario natalicio da exma. sra. d. Aurora Costa Pereira, esposa do nosso prezado companheiro, J. S. Costa Pereira. A distincta anniversariante, que, pelas suas peregrinas virtudes, desfructa de vasto circulo de amizades na sociedade carioca, terá na data de hoje a opportunidade de receber as maiores demonstrações de apreço e sympathia.

— Faz annos hoje o sr. Armando Duque Estrada de Barros, secretario do Director Regional do Departamento dos Correios e Telegraphos.

Muito estimado o anniversariante que tem desempenhado varias commissões em sua repartição, innumeras serão as felicitações que receberá pela sua data natalicia.

### NOIVADOS

Com a senhorita Eunice Villaça, dilecta filha do casal José-Euphrosina Villaça, contratou casamento o sr. Orlando Rufier dos Santos, do commercio desta praça.

### CASAMENTOS

Realizaram nupcias: a senhorinha Maria José de Mello Faria e o sr. Louis Quillet; senhorinha Maria da Gloria von Kruger e o sr. Joaquim Horta Mattos; senhorinha Clarisse Angelina Diogo e o tenente Carlos Barcellos Lanador; senhorinha Maria José de Souza Bezerra e o sr. Lyndolpho Pinto.

— Realizou-se sabbado, ás 16,30, na egreja de Nossa Senhora do Engenho Novo, o enlace matrimonial do sr. Francisco de Andrade Santos, funccionario da policia civil, com a senhorinha Celia Lima Gonçalves, da nossa alta sociedade.

Celebra-se no dia 8 de maio o enlace matrimonial da senhorinha Maria Oswalda com o sr. Niceu de Freitas Moreira, funccionario do Ministerio da Marinha.

A noiva é filha do sr. Claudomiro da Costa Doria e de d. Noemia Andrade Doria.

### NASCIMENTO

Acha-se enriquecido o lar do sr. Domingos Freitas e de sua esposa, d. Augusta Guimarães Freitas, com o nascimento, de um robusto garoto, que será lavado á pia baptismal com o nome de Djalma.

O casal Oscar Pessoa dos Santos-d. Adelaide Bello dos Santos, tem o seu lar enriquecido ha dias, com o nascimento de um galante menino que na pia baptismal receberá o nome de Aldair.

### FESTAS

O Dispensario Antonio de Padua realiza sabbado proximo um festival na séde do Orfeão Portuguez em beneficio das obras da sua Casa de Saude e Maternidade.

**Arco-Iris Club** — Commemorando o anniversario de sua fundação, a directoria desse gremio sportivo da estação de Santissimo, fará realizar hoje, em sua séde, uma grandiosa noite dansante, dedicada ao quadro social e a seus innumeros admiradores.

O baile commemorativo á tão auspiciosa data, terá inicio logo após a sessão solenne que está marcada para ás 22 horas quando se farão ouvir o dr. José Alexandre Alves Velloso e professor Lourenço Fernandes Braga.

Durante a festa tocará um conjunto especialmente contratado.

**Centro Gallego** — Nas dependencias do Centro Gallego, cuja instituição hespanhola está filiada a Ala de Los Amorosos, realizará linda festa commemorativa da passagem do seu 2º anniversario no dia 4 de maio. As dansas terão inicio á 22 horas, animadas por duas orchestras, sendo uma dellas typica.

Por nosso intermedio, a commissão faz saber, que os senhores associados e amigos podem retirar convites para a mesma na secretaria, como tambem que será exigido traje completo.

**Festa dos doutorandos** — Os doutorandos de 1935 promovem para dia e logar que serão previamente annunciados, uma linda festa que terá o concurso de grande numero de pessoas gradas, especialmente do elemento feminino.

Será paranympho o professor Vieira Romeiro e homenageado especialmente o professor Hamilton Nogueira.

Serão tributadas homenagens simples aos srs.: Hildegardo Noronha, Arminio Fraga, Oscar Clark, Irineu Malagueta, Maurity Santos e Lafayette Pereira. Será orador official o doutorando Francisco G. Lima Filho

### ALMOÇOS

No proximo dia 4 de maio será realizado no Casino Beira-Mar, um grande almoço offerecido ao dr. Edmundo de Miranda Jordão, por seus collegas e amigos em regosijo a sua recente posse como presidente do Instituto da Ordem dos Advogados Brasileiros. Esse agape terá a presença de todos os representantes das classes sociaes e intellectuaes, admiradores do brilhante jurisconsulto.

Será presidido o almoço pelo dr. Edmundo Lins, presidente do Supremo Tribunal Federal e serão convidados de honra o dr. Vicente Ráo, ministro da Justiça e d. Ramon Carcano, embaixador da Argentina. As listas de adhesões poderão ser encontradas no "Jornal do Commercio" e Instituto dos Advogados.

— Por ter sido recentemente nomeado membro do Conselho Federal de Commercio Exterior o dr. Raul Leite, figura de destaque da nossa sociedade e conhecido pharmaceutico chimico industrial, tem recebido de seus amigos as mais vivas demonstrações de apreço, entre as quaes destaca-se um grande almoço que o professor Cryzo Fontes e o dr. Cumplido de Sant'Anna estão organizando e realizar-se-á muito breve no Automovel Club do Brasil. As listas são encontradas na Casa Moreno e no "Jornal do Commercio".

**Juiz Pontes de Miranda** — No proximo dia 11 de maio, será prestada uma grande homenagem ao juiz Pontes de Miranda, por seus amigos, collegas e admiradores. Essa homenagem constará de um grande almoço, no salão nobre do Automovel Club do Brasil, em regosijo a publicação de seu livro "Tratado de Direito Internacional Privado".

As listas que estão no "Jornal do Commercio" e livraria José Olympio já accusam as seguintes assignaturas: drs. Paulo Rapaporte, João Inojosa, Lacio Jansen Muncio Constantino, Antonio J. Leite, Henrique Filho, Democrito Barreto Dantas, Celso Moses, Raul Machado Bittencourt, Justo de Moraes Alexandre Barbosa, Luiz Galoti, Astolpho Rezende, Hildebrando Falcão, Jugurta Couto, Edmundo de Miranda Jordão, Raul Camargo, Jayme C. L. Vasconcellos, João Mangabeira, Pimentel de Mello, Sylvestre Pericles de Góes Monteiro, Cesario Pereira Armando de Alencar, Moraes Sarmento, Leopoldo Lima, Ervino Carrilho, Henrique Ohil e Alvaro Belford.

Recebemos:

"Sr. redactor do DIARIO CARIOCA:

Lendo ha dias, no vosso conceituado jornal, a noticia de que me seria offerecido, brevemente, um almoço, e estando á frente dessa iniciativa distinctas figuras do nosso meio politico e social, venho rogar a gentileza de noticiardes que agradeço muito sensibilizado, essa prova de generosa attenção com que pretendem me distinguir.

Peço venia, porém, para não acceital-o por julgar que, depois da eleição e posse do dr. Pedro Ernesto, cabem a elle, e não a mim, quaesquer manifestações collectivas nesse sentido.

Constou-me ainda que os moradores de Bangú, regosijados pela minha investidura na presidencia da Camara Municipal desejam homenagear seu antigo parocho. Acceito essa simples manifestação de amizade a qual os meus amigos da cidade poderão adherir, se lhes approuver.

Muito grato vos ficarei pela publicação destas linhas. (a.) Olympio de Mello."

### CONFERENCIAS

O estado de saude do jornalista cearense sr. Gentil Augusto não lhe permittiu realizar, no dia 28, sua annunciada conferencia sobre "A Amazonia e seu Commercio", que se devia effectuar no Studio Nicólas.

Por esse motivo ficou a mesma adiada para o dia 6 de maio

### HOMENAGENS

**O banquete ao ministro Arthur de Souza Costa** — A commissão promotora da homenagem que vae ser prestada ao ministro da Fazenda pelas classes conservadoras convidou para o grande banquete de hoje, no Automovel Club do Brasil o sr. presidente da Republica, os ministros da Guerra, da Marinha, da Viação, do Trabalho, da Agricultura, da Justiça, da Educação, do Exterior; chefe de Policia, prefeito, presidente da Camara Municipal, presidente do Supremo Tribunal Federal, presidente do Supremo Tribunal da Justiça Eleitoral e presidente da Assembléa Legislativa Além da lista de inscriptos existente na portaria da Associação Commercial do Rio de Janeiro os amigos e admiradores do dr Arthur de Souza Costa que desejem participar da brilhante homenagem, encontrarão uma outra lista na portaria do "Jornal do Commercio".

### LUTO

#### FALLECIMENTOS

Falleceu hontem, ás 8 horas da manhã, em consequencia de um collapso cardiaco a sra. d. Zelia Lobato de Faria Ferreira de Souza, esposa do deputado José Ferreira de Souza é filha do nosso saudoso confrade dr. Lobato de Faria ha pouco fallecido.

O enterro realizar-se-á hoje ás 15 1|2 horas, saindo o feretro de sua residencia á rua Ypiranga, 31, para o Cemiterio de São Francisco Xavier.

#### MISSAS

Será celebrada hoje, ás 9 horas, na igreja de N. Senhora do Brasil, na Urca, missa de 1º anniversario do fallecimento do sr. José Porfirio de Miranda.


LEITE E' FONTE DE SAUDE



MOVEIS
EM LIQUIDAÇÃO
DORMITORIOS 350$
500$
RUA 900$
ALFANDEGA 1:500$
Nº. 111 1:800$



Grippe, Affecções Broncho - Pulmonares
têm dado os mais seguros resultados as injecções de IMMUNOL, a todos os medicos que as têm prescripto nestes casos. Literatura e amostras á disposição dos medicos
Francisco Giffoni & Cia.
Rua Primeiro de Março, 17
RIO DE JANEIRO


# Radio

### RADIO SOCIEDADE GUANABARA

Das 8 ás 9 horas — Discos. Das 11 ás 13 horas — Supplemento musical. Das 16 ás 17 horas — "Hora do Lar". Das 17 ás 18.45 horas — "Voz Rio platense". Das 18.45 ás 19 horas — Quarto de hora educativo da C. B. R. Das 19 ás 19.15 — Musica variada. Das 1915 ás 19.30 horas — Quarto de hora automobilistico. Das 19.30 ás 20.15 horas — Programma Nacional. Das 20.15 ás 21 horas — Musica variada. Das 21 ás 23 horas — Transmissão no estudio do Programma "Suburbano" de Luiz Vassalo, com: Fausto Paranhos, Isis Silva, Noel Rosa, Murillo Caldas, Manoel Mopes. Orchestra Jazz com acompanhamentos feitos pelo maestro Felisberto Martins. Radio-Theatro, com Pinto Filho e Maria Vidal.

### RADIO SOCIEDADE MAYRINK VEIGA

Das 6.25 ás 8.15 horas — Duas aulas de gymnastica. Das 8.15 ás 8.45 horas — Resenha informativa. Das 11 ás 13 horas — Programma das Donas de Casa. Das 15 ás 16 horas — Discos. Das 18 ás 18.45 horas — Discos. Das 18.45 ás 19 horas — Quarto de Hora Educativo. Das 17 ás 19.15 horas — Discos. Das 19.15 ás 19.30 horas — A Voz do Commercio. Das 19.30 ás 20 horas — Programma Nacional. A's 20.30 horas — Radio Sketch Adão e Eva em 1935 com Barbosa Junior e Ismenia dos Santos. Das 20 ás 23 horas — Programma de studio com os artistas: Carmen Miranda, Heloisa Helena, Irmão Tapajós Cyro Monteiro, Machado Del Negri. — As orchestras de Danças de Napoleão Tavares Regional Brasileira, Typica Argentina de Muraro, Salão do Maestro Vivas, e original de Gastão Bueno Lobo. O humorista Barbosa Junior. A's 21 horas — Chronica da Cidade Maravilhosa. A's 21.30 horas — Campeões da vida moderna. A's 22 horas — Commentario do observador da PRA-9 sobre o momento nacional. A's 22.30 horas — E' assim que se conta a Historia... Das 22.30 ás 23 horas — Programma Ida e Volta dos studios da PRB9. Radio Record de São Paulo em collaboração com a PRA-9.

A's 23 horas — Commentario do observador da PRA-r sobre o momento Internacional. A's 23.30 horas — Ultima Chronica. Das 23 ás 24 horas — Discos.

### RADIO CRUZEIRO DO SUL DO RIO DE JANEIRO

A's 8.30 horas — Informações syntheticas da Cruzeiro do Sul. A's 17 horas — Discos. A's 19.30 horas — Programma Nacional. A's 20 horas — Programma de Studio co mos seguintes artistas: Gastão Cottini — Orchestra Columbia — Neiva Gomes — Paulo F. Werneck — Dalila de Almeida — Bill Dan. A's 21 horas — Programma da Rêde Verde-Amarella — PRB-6 — São Paulo. A's 21.30 horas — Programma da Rêde Verde Amarella — PRD-2 — Rio. — Arnaldo Amaral — Irmãs Medina. A's 21.45 horas — PRD-2 — B. B. Teixeira — Orchestra de Concertos. A's 22 horas — Irmãs Medina — Carmen Barbosa — Bixinguinha e seu conjunto. A's 22.30 horas — Orchestra de Concertos e B. B. Teixeira

### RADIO EDUCADORA DO BRASIL

Das 10 ás 11 horas — Discos variados. Das 14 ás 14.30 horas — Programma offerecido pela casa Leão dos Mares. Das 14.30 ás 16 horas — Discos variados. Das 17.30 ás 18.45 horas — Discos variados. Das 18.45 ás 19 horas — Quarto de hora da C. B. R. Das 19 ás 19.20 horas — Discos variados. Das 19.20 á 20 horas — Programma Nacional. Das 20 ás 20.30 horas — Discos seleccionados. Das 20.30 ás 23 horas — Transmissão do studio do Programma Manoel Monteiro.


RADIO 50$
Todos os typos — A longo Prazo — Sem Fiador —
247 R. S. PEDRO 247
Para Concertos: Americo — Valvulas á prazo:
Phone 24-1571



RADIO OFFICINA AVILA
concertos de radios: automovel proprio para attender dia e noite. Tel. 3-3129
RUA DO CARMO, 8


## O anniversario do "Camiseiro"

REABRE-SE HOJE, PARA COMMEMORAR O SEU 16º ANNIVERSARIO O POPULAR "MAGAZINE"

Sr. Agostinho Pereira de Souza

Dentre as casas mais populares do commercio de nossa capital, "O Camizeiro" occupa um logar de merecido destaque.

Fundada em 1919, a conhecida casa de roupas brancas, desde logo se impoz á confiança do publico, lançando um systema de vendas com lucros minimos até então inédito no nosso paiz, systema que foi precedido e continua a ser mantido por meio de uma attraente publicidade lançada e dirigida pelo sr. Agostinho Pereira de Souza, chefe da firma Agostinho & Cia., proprietaria d'"O Camizeiro".

Commemorando o seu 16º anniversario, a popular casa da rua da Assembléa inaugurará hoje ás 10 horas, um grande queima do seu vasto e variado stock offerecendo ao publico, a titulo de regosijo pela auspiciosa data, preços infinitamente baratos em todos os seus artigos.


LIVRARIA ALVES
Livros collegiaes e academicos


# Conselhos de Belleza

## OS CRAVOS

Por MYRIAM

Um dos supplicios da mocidade são os cravos que alteram a cutis do rosto. Não lhes vou explicar, nesta secção de conselhos immediatos, como se processa esse mal que causa, ás vezes, transtornos irreparaveis no systema nervoso.

Ha dois factores, porém, que contribuem poderosamente para prejudicar a cutis: o uso de bonecas de pó sujas que introduzem particulas extranhas nos póros e o uso de cosmeticos de má qualidade. Ao untar-se o creme espalha-se a infecção. Não se deve usar nenhum preparado oleoso e sim um preparado medicinal prescripto por um medico.

Qualquer composição que se use deve ser apropriada para enxugar a pelle. D'ahi recommendar-se o uso do sabão. O hamamelis é muito efficaz, assim como o acido borico applicado com um pedacinho de algodão, depois de lavado o rosto. Um pouco de alcool, diluido em igual quantidade d'agua, serve de antiseptico e contribue para dissolver as obstrucções gordurosas que tapam os poros.

Ha a possibilidade de se dar um caso chronico de acne, que póde durar varios annos. Se o paciente rompe a pelle ao exprimir as pequenas pustulas, corre o perigo de ficarem cicatrizes que só se eliminam por meio de cirurgia plastica.

Não se deve usar agua fria, que endurece os depositos sebaceos. Para estimular a circulação, a pelle dever ser golpeada suavemente com a ponta dos dedos. Não se façam movimentos circulares com os dedos, nem se trate de suavizar a pelle com a palma das mãos.

PARA a hygiene da bocca? Para a belleza dos dentes? Escolha Gessy, o creme dental que merece a sua confiança, porque contém leite de magnesia e não possue substancias arenosas.
O Creme Dental Gessy clareia os dentes sem desgastar o esmalte, desinfecta o meio buccal e neutraliza as fermentações e os acidos, impedindo a perigosa formação do tartaro.
Use Gessy tres vezes ao dia e sorria confiante.
Tubo 2$500 no Rio e S. Paulo
CONTÉM LEITE DE MAGNESIA


# Diario Recreativo

### ARCO IRIS A. CLUB

**As festividades do seu anniversario**

Na séde dessa agremiação sportiva de Santissimo terá logar hoje uma grande festa, para commemoração da passagem do seu 2º anniversario de fundação iniciando-se ás 22 horas com uma sessão solenne, finda a qual as dansas proseguirão até ás 4 horas de amanhã.

Com uma administração, que tem trabalhado sem esmorecimentos, justo é destacar os nomes dos srs. Ramiro Nunes dos Santos e Victor Corrêa das Neves, que sem desprestigio para seus collegas de directoria, têm sido o esteio dessa sociedade, ajudados pelos tambem incansaveis srs. José Elbiano Torres, Antenor Moreira da Silva, e Lourenço Fernandes Braga.

Graças aos esforços de sua directoria e á vontade ferrea de Carlos Pessel, seu director sportivo, o Arco-Iris Athletico Club inaugurará em junho sua nova praça de sports, com outra grande festa.

### TUNA CARIOCA

**O passeio maritimo do dia 5**

Realizar-se-á no primeiro domingo de maio, dia 5, o esperado passeio maritimo em torno da bahia de Guanabara promovido pela Tuna Carioca.

Essa excursão, cujo embarque está marcado para ás 9 horas, nas Docas do Lloyd Brasileiro, á praça Servulo Dourado, será a bordo do vapor "Mocanguê".

Durante o passeio, haverá dansas ao som de duas magnificas jazz-band: Tuna Carioca e Tuna Gavelandia.

Os poucos convites que ainda restam podem ser procurados á rua dos Invalidos n. 58, com o sr. Paulo, á rua da Assumpção n. 4, casa 111 e rua Villa Rica n. 16, em Botafogo.

Os excursionistas encontrarão a bordo um optimo serviço de buffet, a preços modicos e servido por pessoal habilitado.

### TRIO DE OURO

**Eleição da Rainha do Recreativismo Leopoldinense**

O Trio de Ouro vae realizar no dia 4 de maio, no salão da sociedade Caprichosos de Braz de Pinna, á Estrada Rio-Petropolis, um grandioso baile, no qual será eleita, em interessante concurso a Rainha do Recreativismo Leopoldinense.

Essa festa a que foi dada a denominação de "Noite da Sympathia" será patrocinada pelo DIARIO CARIOCA e em homenagem ás rainha e princeza do Radio infantil, Lola Silva e Ruth Bittencourt; á rainha do Radio Carioca, senhorinha Dalila de Almeida e ao conjunto musical "Anjos do Inferno", da Radio Cajuti, que tomará parte no acto variado que dará inicio ao festival, ás 21 horas.

### ELITE CLUB

**O baile de quinta-feira**

O Elite Club realizará quinta-feira, uma festa estupenda que deverá transcorrer bastante animada.

O "Batalhão Eliteano", sempre em promptidão rigorosissima para os "fandangos" effectuados no seu "quartel general", participará da grande "soirée" com o seu contingente garboso de "cabrochas".

A festa terá inicio ás 22 horas, ao som da Elite Jazz.

### SUL AMERICA

**A festa da Ala "Promette e não falta"**

A anciedade que se vem observando nos meios recreativos, pela soberba festa de amanhã na séde do Sul America F. C., não põe duvida do excellente transcurso que terá a mesma, pelos attractivos que possuirá.

A commemoração do primeiro anniversario de existencia da Ala "Promette e não falta", será brilhante.

As senhorinhas Stella da Silva Netto, Altair e Emilia Alves, Carmen Silva, Lygia de Oliveira, Elizabeth da Silva, Nair de Oliveira, Dinah de Souza, Edwirges Paiva, Domingas Alves, Nadyr Castro, Cleonice da Silva e Durvalina Castro, suas promotoras ultimam as providencias indispensaveis que visam tornar soberba a grandiosa vesperal.


Doenças ano-rectaes
Dr. Lauro Borges
Tratamento das hemorrhoidas sem operações e sem dôr
RODRIGO SILVA, 14 - 3º
23-1250


## Esgotos da Capital Federal

A Companhia The Rio de Janeiro City Improvements previne ao publico que pelos seus contratos com o Governo Federal e regulamentos em vigor só ella poderá executar qualquer obra de esgoto mesmo as addicionaes ou extraordinarias, sobre as suas canalizações ou tambem alterar ou reconstruir as já existentes. Previne mais que os infractores estão sujeitos pelo mesmo contrato e instrucções, a demolição das obras executadas e multas.


Doenças do coração e dos Vasos
DIAGNOSTICO ELECTRO-CARDIOGRAPHICO.
Dr. Olyntho de Castro
ASSISTENCIA DE CLINICA MEDICA DA UNIVERSIDADE.
Diplomado pela Clinica do Prof. Vaquez, de Paris.
Consultorio - 7 Setembro 91 4º andar — segundas, quartas e sextas, ás 3 horas.
Phone: 22-4905.
Residencia: — 186. Laranjeiras — 25-3822.



Dr. Alvaro Moutinho
Doenças dos rins, bexiga, prostata etc. Cura rapida sem dôr.
da GONORRHE'A
aguda ou chronica e suas complicações no homem e na mulher, prostatites, cistites, orchites, inflammações do utero, ovarios, etc. Tratamento pela electricidade, Diathermia, D'Arsonvalisação, Ozonotherapia, Estreitamento da Urethra.
IMPOTENCIA
10 ás 18 — Buenos Aires, 77-1º.

# O Brasil em face da questão do Chaco

(Continuação da 1ª. pagina)

as gestões preliminares já se dirigiram ao governo do Brasil. Os governos da Argentina e do Chile têm o prazer de reaffirmar ao do Brasil que, desde o começo das negociações confidenciaes, emprehendidas sob os seus auspicios, a participação do Brasil naquella Conferencia fôra considerada essencial.

Além disso, os governos da Argentina, Chile, Perú e Estados Unidos foram informados pelos governos da Bolivia e do Paraguay, de que estes tambem tinham acreditado sempre que o governo do Brasil participaria da Conferencia Economica proposta e que consideram egualmente a collaboração do Brasil nas negociações de paz, como um factor essencial para assegurar-lhes exito final.

No seu esforço commum, para levar por deante uma solução justa e equitativa da tragica controversia entre as Republicas irmãs, da Bolivia e do Paraguay, os governos da Republica Argentina, Chile, Perú e Estados Unidos solicitam a inestimavel ajuda e a collaboração do governo do Brasil e expressam a sua esperança de que o governo do Brasil se julgue em condições, á vista das garantias acima mencionadas, de reconsiderar a attitude, que julgara anteriormente necessaria, de tomar e de se unir a elles no esforço commum para assegurar uma paz permanente no Continente americano.

Aproveito a opportunidade para reiterar a v. ex. a segurança da minha mais alta consideração."

Cada uma dessas notas vem firmada, respectivamente, pelos srs. George A. Gordon, encarregado de Negocios dos Estados Unidos da America; J. I. Cárcano, embaixador da Argentina; M. Martinez de Ferrari, embaixador do Chile; e Jorge Prado, embaixador do Perú".

Hoje, o sr. José Carlos de Macedo Soares conferenciará com o sr. presidente da Republica sobre a resposta que a Chancellaria brasileira dará a esta nota collectiva.

**ESPERA-SE QUE O BRASIL ACEITE OS APPELLOS GERAES PARA COLLABORAR PELA PACIFICAÇÃO**

BUENOS AIRES, 29 (U. P.) — Segundo informações colhidas pela United Press, na nota collectiva das nações mediadoras no conflicto do Chaco enviada hoje ao Brasil, frisa-se o desejo dos belligerantes da acceitar a intervenção do grupo de nações americanas que offerecem seus bons officios. Tambem salienta o facto de consideraram essencial a participação do Brasil, quer os belligerantes, quer os mediadores.

Espera-se nos circulos diplomaticos que a nota collectiva dirigida ao Brasil depois da Liga das Nações cause favoravel impressão no Itamaraty. Observa-se tambem que a participação dos Estados Unidos constitue novo passo, considerado da maior importancia, em virtude das intimas relações que ligam a União Americana á Republica Brasileira.

Soube egualmente a United Press que a Grã-Bretanha e a Italia interessaram-se, particularmente, por intermedio de seus representantes diplomaticos no problema do Chaco e pediram que o Brasil collaborasse com as outras nações nos esforços que se desenvolvem em prol da pacificação.

**AS SOLICITAÇÕES, AO BRASIL**

WASHINGTON, 29 — (United Press) — Os Estados Unidos, uniram-se á republica argentina, ao Chile, ao Perú na nota a ser enviada ao Brasil, solicitando do governo desse paiz, que reconsidere a recusa de participação na iniciativa para a pacificação do Chaco.

## Para protestarem sobre as facilidades da banca examinadora da cadeira de clinica medica propedeutica

Os alumnos da 5ª e 6ª séries medica da Universidade do Rio de Janeiro, realizam hoje, ás 13 horas, no Hospital S. Francisco de Assis, uma grande reunião.

O fim desta, será a discussão de um memorial ao director da Faculdade de Medicina, como signal de protesto, as facilidades da banca examinadora da cadeira de clinica medica propedeutica.

## Com o braço fracturado

D. Virginia Fernandes Peres, casada, de 28 annos, hontem á noite, quando se dirigia para a sua residencia, á rua Buenos Aires n. 246, foi colhida por um automovel.

Attirada á distancia pelo vehiculo, a infeliz senhora, na queda, recebeu fractura do braço direito, sendo soccorrida pela Assistencia e recolhida á residencia.

# A Camara em Suas Primeiras Sessões Preparatorias

## O SR. ARTHUR BERNARDES PROPOZ QUE OS DEPUTADOS ABERTAMENTE OPPOSICIONISTAS ASSIGNASSEM UM DOCUMENTO

### A REUNIÃO DA MINORIA — A HOMENAGEM AO SR. ANTONIO CARLOS — A MESA DA CAMARA — A MINORIA E A SUA REPRESENTAÇÃO NAS COMMISSÕES — O LEADER DO GOVERNO — O LEADER DO PARTIDO CONSTITUCIONALISTA — SENADORES EM CONFERENCIA COM O EX-PRESIDENTE DA CONSTITUINTE — 26 DEPUTADOS MANIFESTARAM-SE CONTRA O GOVERNO

A primeira sessão preparatoria da Camara teve a presença de grande numero de deputados.

Muito antes das 14 horas, começaram a chegar os novos representantes e, tambem, os que tiveram prorogado o seu mandato.

O ambiente do Palacio Tiradentes era curioso. Os novatos, aquelles que pela primeira vez ingressam no parlamento, chegavam aos grupos, entrando cerimoniosos e discretos pela parte frontal do edificio.

Os velhos, ingressavam sorridentes e satisfeitos, distribuindo amabilidades e cumprimentos aos conhecidos que encontravam.

Na sala do café palestravam o sr. Arthur Bernardes, Octavio Mangabeira, Pedro Lago e Baptista Luzardo.

No recinto, o srs. Euvaldo Lodi, Waldomiro Magalhães, Antonio Carlos, recordam episodios da Constituinte e da Camara que se findou ha dias.

As bancadas estavam cheias. Encontravam-se presentes 151 deputados. Os elementos de opposição occuparam a ala esquerda. Logo nas primeiras filas os srs. Pedro Lago, Rego Barros, Eurico Souza Leão, Sampaio Corrêa e Djalma Pinheiro Chagas.

**CHEGA O MINISTRO HERMENEGILDO DE BARROS**

Pouco antes das 14 horas, chegava á Camara o ministro Hermenegildo de Barros, presidente do Superior Tribunal de Justiça Eleitoral.

Depois de se demorar ligeiramente no gabinete da presidencia, aquelle magistrado se dirigiu para a mesa dando inicio, então, a sessão preparatoria.

O ministro Hermenegildo de Barros pronunciou, a seguir, um longo discurso. Terminado o discurso do presidente do Superior Tribunal Eleitoral, foi realizada a chamada dos deputados que fizeram a entrega dos seus diplomas, para o effeito do reconhecimento de poderes. Terminada a chamada foi suspensa a sessão.

**OFFERECIDO, AO SR. ANTONIO CARLOS UM ARTISTICO BRONZE**

Suspensa a sessão, o sr. Antonio Carlos dirigiu-se para o gabinete da presidencia. Ali recebeu o politico mineiro expressiva manifestação dos deputados que offereceram ao presidente da Constituinte um artistico bronze.

Em nome dos manifestantes falou o sr. Cunha Vasconcellos, que pronunciou ligeiro e vibrante discurso elogiando a actuação do sr. Antonio Carlos, primeiramente na presidencia da Constituinte e depois na direcção da Camara.

O sr. Antonio Carlos respondeu declarando que se sentia profundamente sensibilizado e agradecia ao gesto carinhoso dos seus companheiros. Por fim, o sr. Antonio Carlos prestou expressiva homenagem á Justiça Eleitoral, na pessoa do ministro Hermenegildo de Barros ali presente.

Por fim, falou o sr. Hermenegildo de Barros que resaltou a actuação do velho Andrada como director dos trabalhos da Constituinte, agradecendo, tambem, as referencias do sr. Antonio Carlos á Justiça Eleitoral.

**A SESSÃO DE HONTEM**

A Camara dos Deputados realizou, hontem, a sua segunda sessão preparatoria, sob a presidencia do ministro Hermenegildo de Barros.

Abertos os trabalhos, o sr. Otto Prazeres, leu a relação dos deputados que, domingo, fizeram a entrega dos seus diplomas.

Concluida essa leitura, o presidente encerrou a sessão marcando outra para hoje destinada á eleição do presidente da Camara.

**REUNIU-SE A MINORIA**

A minoria da Camara reuniu-se hontem pela manhã para tomar deliberações a respeito da orientação a ser seguida nos trabalhos legislativos.

Compareceram os srs. Arthur Bernardes, Octavio Mangabeira, Baptista Lusardo, João Mangabeira, Rego Barros, José Augusto, Wanderley de Pinho, Luiz Vianna, Christiano Machado, Pedro Calmon, Pedro Lago, Domingos Velasco, Henrique Dodsworth, Sampaio Corrêa, Arthur Santos, Djalma Pinheiro Chagas, Polycarpo Viotti, Eurico de Souza Leão e Daniel de Carvalho.

Primeiramente falou o sr. Sampaio Corrêa que affirmou ser o principal objectivo daquella reunião, o primeiro contacto dos elementos opposicionistas. Falou, tambem, sobre a attitude da minoria nos trabalhos da Constituinte e da Camara para, depois, dizer que ia passar a presidencia da reunião ao sr. Arthur Bernardes.

Occupando a presidencia, o antigo presidente da Republica concitou a todos que, unidos, trabalhem com afinco pelo bem do paiz.

O sr. Arthur Bernardes disse que precisava saber quaes os deputados que se acham em dissidio com o Governo federal e, por isso, propunha que se abrisse uma lista para receber as assignaturas de todos aquelles que quizessem fazer essa declaração.

O sr. Henrique Dodsworth, mais uma vez, affirmou continuar com a opposição, coherente com os principios que vinha defendendo de longa data.

O sr. Baptista Lusardo, em nome da "Frente Unica Riograndense", depois de elogiar a actuação do sr. Sampaio Corrêa na liderança da minoria na ultima legislatura, indicava, por isso, o representante carioca. O sr. Sampaio Corrêa, agradecendo, pediu permissão para declinar daquelle encargo, pois, além de outros motivos, estava muito cansado, necessitando de repouso.

O sr. João Mangabeira, depois de varias considerações em que expôz as suas idéas, quer no campo politico, quer no social, termina por affirmar que:

"No partido ou agremiação de partidos, com taes objectivos, poderia enquadrar-me, submettendo-me á sua disciplina.

Ao contrario, embora em campo opposto ao da situação federal, reservo-me o direito de guardar inteira liberdade de acção, no desempenho do meu mandato nesta Camara."

Em seguida falou o sr. Pedro Lago sobre questões relacionadas com o regimento interno da Camara.

Sobre o mesmo assumpto falou o sr. Sampaio Corrêa, que declarou que uma vez garantida á opposição a representação em todas as commissões legislativas, é natural que a minoria tenha tambem um representante seu na mesa da Camara, exercendo esse representante uma acção fiscalizadora necessaria.

O sr. Djalma Pinheiro Chagas propoz a nomeação de uma commissão de tres membros para se entender com a maioria afim de expressar que a minoria entende em seus direitos ter na mesa da Camara representante seu. Esta proposta foi aceita, sendo indicados para fazer parte da commissão os srs. Sampaio Corrêa, Pedro Lago e Rego Barros. Antes de encerrada a reunião, o sr. Arthur Bernardes declarou que já em agosto do anno passado se cogitára da organização de um partido Nacional com idéas e principios capazes de attender aos interesses nacionaes.

**REUNE-SE HOJE, NOVAMENTE, A OPPOSIÇÃO**

As correntes opposicionistas realizarão hoje uma nova reunião para escolher o seu candidato á presidencia da Camara, que será o sr. Octavio Mangabeira e, tambem, para discutir outros assumptos de ordem geral.

**A MESA DA CAMARA**

Continuam as demarches em torno da composição da mesa da Camara.

As diversas bancadas governistas se articulam no sentido de apresentar uma chapa que satisfaça as aspirações das forças politicas.

Para a presidencia está definitivamente deliberado que irá o sr. Antonio Carlos.

Para primeiro vice-presidente irá o representante de uma das grandes bancadas.

Estão cotados para 2º vice os srs. Arthur Neiva e o padre Arruda Camara.

O cargo de 1º secretario caberá ao sr. Pereira Lyra, da Parahyba. Para os cargos de 2º, 3º e 4º secretarios, ainda nada de positivo foi resolvido.

**A MINORIA E A SUA REPRESENTAÇÃO NA MESA**

A minoria, ao que parece, terá a sua representação na mesa.

O sr. Antonio Carlos que está coordenando as demarches para a organização da Commissão de Policia tem mostrado sinceros desejos de que a esquerda parlamentar seja representada.

Aliás, a propria Constituição já prevê áquella representação.

O regimento da Camara, porém, não esclarece bem esse assumpto. E, todas as negociações tem se entravado nesse ponto.

Um dos leaders da opposição palestrando com o nosso redactor affirmou, entretanto, que a maioria não tinha em absoluto má vontade, como se fazia crêr, em dar um logar na mesa á minoria. Tinha mesmo se manifestado pela representação das correntes opposicionistas na Mesa.

Sabemos, entretanto, que a minoria pretende conseguir uma vice-presidencia.

**O LEADER DA MAIORIA**

Falava-se, na Camara, que o leader da maioria seria o sr. João Carlos Machado, da bancada riograndense. Eram, tambem apontados os srs. Pedro Aleixo, do Partido Progressista ou o sr. Cardoso de Mello Netto, do Partido Constitucionalista, de São Paulo.

**JA' ASSIGNARAM O COMPROMISSO PARA COMBATER O GOVERNO 26 DEPUTADOS**

Varios deputados da minoria estavam procurando, hontem, na Camara, os elementos que se elegeram pela opposição, afim de assignarem um documento no qual se declararam abertamente contra o Governo federal.

O primeiro deputado que assignou aquella lista foi o sr. Arthur Bernardes e conta com a adhesão de 26 deputados.

O sr. Carneiro de Rezende, sub-leader do P. R. M., em palestra com os jornalistas declarou que cerca de 80 deputados foram eleitos pela opposição. Entretanto, explica aquelle parlamentar mineiro, alguns desses deputados só fazem opposição aos governos estaduaes. Outros ainda esperam o resultado final dos recursos interpostos e, finalmente, alguns se accommodaram. Affirma entretanto, que cerca de 50 deputados serão integralmente contra o Governo.

**O CHEFE DE POLICIA NA CAMARA**

Hontem á tarde, esteve na Camara, o capitão Filinto Muller, chefe de Policia.

Interpellado pela nossa reportagem, aquelle militar declarou que fôra, ali, se avistar com o deputado Generoso Ponce.

**O LEADER DO PARTIDO CONSTITUCIONALISTA**

O Partido Constitucionalista escolheu para leader e sub-leader da sua bancada á Camara Federal:

Foram eleitos os srs. Cardoso de Mello Netto e Theotonio Monteiro de Barros, respectivamente, para leader e sub-leader da bancada.

Sobre a orientação a ser seguida na Camara Federal, falaram os srs. Waldemar Ferreira, Cardoso de Mello Netto e Justo Mendes de Moraes.

**O SENADOR ALCANTARA MACHADO EM CONFERENCIA COM O SR. ANTONIO CARLOS**

O sr. Antonio Carlos recebeu em seu gabinete, conferenciando longamente, o senador Alcantara Machado.

**O SENADOR WALDOMIRO MAGALHAES EM CONFERENCIA COM O SR. ANTONIO. CARLOS**

O senador Waldomiro Magalhães, ex-leader da maioria na Camara, esteve hontem no Palacio Tiradentes, em demorada conferencia com o sr. Antonio Carlos

Aquelle politico montanhez esteve, tambem, em palestra com varios deputados da maioria.

**RENUNCIAS**

Enviaram seus diplomas e immediatamente renunciaram, os srs. Piza Sobrinho, secretario da Agricultura de São Paulo e Genesio Rego, presidente da União Republicana Maranhense e Medeiros Netto. Foram convocados, respectivamente, os seguintes supplentes: Fabio de Camargo Aranha, Godofredo Vianna e Edgard Sanches.

# A Situação Politica

## Regressaram ao Rio os ministros Mac edo Soares e Agamemnon Magalhães — Declaração do titular da pasta do Trabalho — Decidido o caso das urnas violadas do Ceará — Cassado pelo Superior Tribunal o mandato de deputado do sr. Aggripino Nazareth

Pelo "Cruzeiro do Sul" regressou hontem de São Paulo, o chanceller Macedo Soares. O titular da pasta das Relações Exteriores foi á capital paulista paranymphar a sagração de don José Gaspar, bispo auxiliar da archidiocese daquelle Estado. O ministro Macedo Soares teve concorrido desembarque, ao qual compareceram representantes das altas autoridades federaes e funccionarios graduados do Itamaraty.

**O REGRESSO DO MINISTRO DO TRABALHO**

Regressou ante-hontem do Recife, pelo "Itahité", o ministro Agamemnon Magalhães. O titular da pasta do Trabalho foi assistir á posse do sr. Lima Cavalcanti no governo constitucional de Pernambuco, tendo tambem representado o presidente da Republica.

O sr. Agamemnon Magalhães foi recebido por todo o pessoal de seu gabinete, pelos chefes de serviço do Ministerio do Trabalho, além de elevado numero de funccionarios. Estiveram presentes ao seu desembarque, os representantes do presidente da Republica e dos ministros de Estado, senadores e deputados federaes, bem como numerosas delegações operarias. Em nome da Federação do Trabalho, saudou o ministro Agamemnon Magalhães, o deputado Chrisostomo de Oliveira, que poz em relevo os serviços prestados sob sua administração ás classes trabalhadoras do paiz.

**DECLARAÇÕES DO SR. AGAMEMNON MAGALHAES**

Falando á imprensa declarou o ministro do Trabalho:

— Regresso do nordéste com uma optima impressão. Fez-me bem esse contacto com aquelle pedaço do Brasil. Um irresistivel espirito de renovação anima o norte, cujo povo se interessa pela marcha dos negocios publicos e pela vida politica nacional. Ha ainda a notar que permanece vivo em todo o norte um desejo ardente de paz, de ordem e de tranquillidade, afim de que o paiz possa trabalhar e progredir num ambiente de serenidade e segurança.

— Nenhuma novidade politica?

— Nenhuma. Pernambuco está absolutamente tranquillo, tendo a dirigir-lhe os seus destinos um de nossos conterraneos mais eminentes.

Eleito e empossado o governador e installada a Constituinte, vae se iniciar a elaboração da nova Constituição do Estado. A Assembléa pernambucana, saida de um pleito que honra a cultura brasileira pelas condições de liberdade e de independencia em que se realizou, reune uma pleiade de espiritos brilhantes e esclarecidos, bem á altura do momento historico que vem vivendo. Essa assembléa, estou certo, dará a Pernambuco uma carta modelar".

Em sua passagem pela Bahia o ministro Agamemnon Magalhães assistiu á posse do sr. Juracy Magalhães, no governo da Bahia.

**O CASO DO CEARA'**

Com a resolução do Superior Tribunal Eleitoral, approxima-se o desfecho do caso do Ceará. A situação na Assembléa estadual apresenta-se da seguinte fórma: — a L. E. C. conta com 17 deputados e o P. S. D. com 13.

A maioria mantem-se coesa em torno do nome do professor Menezes Pimentel, que será suffragado para a presidencia do Estado. A minoria, em face da desistencia do major Tavora, tem procurado forçar a indicação de um "tertius". A resistencia opposta a esse plano vem mostrando que o sr. Menezes Pimentel está decisivamente prestigiado, não sendo possivel qualquer entendimento que tenha por base a retirada da sua candidatura.

Deante desse "impasse", formou-se o pensamento de se procurar uma outra formula para apaziguar a familia cearense. E, nesse sentido, appella-se para a eleição dos senadores. As "demarches" proseguem num ambiente de reservas.

Divulgou-se que o sr. Juarez Tavora iria para o Senado, com os votos dos lecistas, harmonizando, assim, a politica do Ceará. Nada, porém, está resolvido definitivamente. O que ha são conversações preliminares, que não autorizam ainda conclusões definitivas.

**NEGADA A EXPEDIÇÃO DO DIPLOMA DE DEPUTADO CLASSISTA AO SR. AGGRIPINO NAZARETH**

Depois de dois adiamentos, foi hontem finalmente julgada a impugnação feita ao diploma de deputado classista conferido ao sr. Aggripino Nazareth, eleito pelo grupo dos empregados da Industria.

Como já havia sido feito o relatorio, pelo desembargador José Linhares, na sessão anterior, quando o prof. João Cabral pedira vista dos autos, foi desde logo concedida a palavra ao impugnado, de vez que o impugnante, por seu procurador já havia sustentado oralmente as razões da impugnação.

O sr. Aggripino Nazareth, uma vez na tribuna, reaffirmou a sua condição de jornalista, fundador da U. T. L. I. e que apesar das suas actuaes funcções no Ministerio do Trabalho, jamais abandonava sua profissão de jornalista, visto que continuava a ser correspondente e collaborador de varios jornaes.

Passando a proferir o seu voto, o relator, desembargador José Linhares, depois de longas e minuciosas considerações, concluindo por não ter conseguido o impugnado fazer a prova de que não fosse ha mais de dois annos, funccionario publico, com exercicio no Ministerio do Trabalho, e como o Codigo Eleitoral declara que o funccionario publico não póde ser syndicalisado, e na representação classista, áquelle grupo constitue uma classe especial para a qual foram conferidas quatro cadeiras de deputados, resolve dar provimento á impugnação, negando que fosse expedido o diploma de deputado classista pelo grupo dos empregados na Industria, ao sr. Aggripino Nazareth. Na conformidade do voto do relator, votaram os demais juizes, sendo portanto unanime a decisão

Vae ser, por conseguinte, expedido o diploma, ao que se segue em votos, que no caso é o sr. Martins e Silva, que por signal, já exercera na legislatura que findou as funcções de deputado, representante dos empregados na Industria.

**AS URNAS VIOLADAS DO CEARA'**

Após o julgamento dos processos dos deputados classistas passou o ministro Plinio Casado a relatar o caso das urnas violadas do Ceará. O relatorio do sr. Plinio Casado foi impressionante, não escondendo aquelle ministro a sua indignação ante o facto, exhuberantemente provado, e cuja constatação encheu de justa indignação todos os membros do Tribunal.

Depois de proferir palavras veementes de reprovação ao attentado, ainda mais aggravado por ter sido o crime commettido quando as urnas se encontravam sob a guarda do Tribunal Regional de Fortaleza, de cuja Justiça nem de longe se pode suspeitar, o ministro Plinio Casado proferiu o seu voto mandando annullar as respectivas votações sem que as eleições pudessem ser renovadas.

Esta opinião foi seguida por todo o Tribunal.

O dr. Armando Prado, pedindo então a palavra, requereu que os autos fossem enviados á Procuradoria Geral, afim de que pudessem ser apuradas as responsabilidades criminaes.

# No Itamaraty

O dr. José Carlos de Macedo Soares, ministro das Relações Exteriores, deu hontem a sua costumada audiencia diplomatica semanal, recebendo os embaixadores estrangeiros.

— O dr. José Carlos de Macedo Soares, ministro das Relações Exteriores mandou apresentar os seus cumprimentos ao sr. Setsuzo Sawada, embaixador do Japão, por motivo da passagem da data natalicia de S. M. o Imperador Hirohito.

— Esteve hontem, no Itamaraty, em conferencia com o dr. José Carlos de Macedo Soares, ministro das Relações Exteriores o dr. Arthur de Souza Costa, ministro da Fazenda.

— Conferenciou, hontem, no Palacio Itamaraty com o dr. José Carlos de Macedo Soares, ministro das Relações Exteriores, o dr. Gustavo Capanema, ministro da Educação.

— O dr. José Carlos de Macedo Soares, ministro das Relações Exteriores, recebeu o seguinte telegramma do deputado Henrique Dodsworth:

"Communico approvação pela Camara de emenda relativa aposentadoria funccionarios Itamaraty. Satisfazendo por essa fórma justa providencia que regulariza situação corpo representativo nossa diplomacia, extinguem-se pelo encerramento trabalhos Camara minhas funcções relator orçamento exterior. Despeço-me pois do illustre ministro cuja actuação sempre foi proveitosa no encaminhamento da solução de estudos da Commissão de finanças, enviando-lhe apertado cordial abraço. (a) Henrique Dodsworth".

A esse telegramma, respondeu o ministro das Relações Exteriores nestes termos:

"Agradecendo ao prezado amigo a sua efficiente collaboração em favor da feliz emenda relativa a aposentadoria dos funccionarios do Itamaraty, venho dizer-lhe na hora do encerramento dos trabalhos da Camara dos Deputados da nossa gratidão pela actuação sempre intelligente e patriotica do illustre relator do orçamento do Ministerio das Relações Exteriores na Commissão de Finanças. Renovo ao illustre ministro os protestos do meu mais cordial abraço (a.) José Carlos de Macedo Soares, ministro das Relações Exteriores".

— O dr. José Carlos de Macedo Soares, ministro das Relações Exteriores recebeu hontem os srs. deputados Barros Penteado e Renato Barbosa, e o dr. Viriato de Medeiros.

— Hontem, na audiencia diplomatica, monsenhor Aloisi Masella, nuncio apostolico, entregou ao dr. José Carlos de Macedo Soares, ministro das Relações Exteriores, um retrato do cardeal Pacelle, secretario de Estado do Vaticano, com a seguinte dedicatoria em portuguez: "A s. ex. o sr. dr. José Carlos de Macedo Soares, ministro das Relações Exteriores e sua exma. familia, penhor de affectuosa homenagem pelas gentilezas que me cumulou na visita inolvidavel á sua Patria deslumbrante. Vaticano, 28 de março de 935 — (a) E. Card. Pacelli".

## Nas proximidades da residencia

O menino Waldemar, de 10 annos, filho de Adhemar Maciel, residente á rua do Livramento n. 201, hontem, brincava nas proximidades da residencia, quando foi colhido por um automovel, que velozmente passava pela rua Rivadavia Corrêa, esquina daquella via publica.

O menor, que recebeu diversos ferimentos pelo corpo, foi soccorrido pela Assistencia, recolhendose em seguida á residencia.

# O SENADO E OS SENADORES

(Continuação da 1ª. pagina)

**A MESA**

As demarches para escolha dos nomes que deverão occupar os diversos logares da Mesa do Senado, ainda proseguiam na tarde de hontem. Segundo as informações obtidas no Monroe, nada estava resolvido em definitivo. Havia, porém, alguns palpites. Os nomes em fóco eram os dos srs. Cunha Mello, Pires Rebello, Simões Lopes e Antonio Jorge.

**AS ATTRIBUIÇÕES DO SENADO**

São relevantes as attribuições do Senado. A elle "incumbe promover a coordenação dos poderes federaes entre si, manter a continuidade administrativa, velar pela Constituição, collaborar na feitura das leis e praticar os demais actos da sua competencia".

Para se avaliar a importancia da Camara Alta do paiz, basta levar em conta que lhe compete privativamente "autorizar a intervenção federal nos Estados, no caso do art. 12, § III, e os emprestimos externos dos Estados, do Districto Federal e dos Municipios" e "suspender, excepto nos casos de intervenção decretada, a concentração de força federal nos Estados, quando as necessidades de ordem publica não a justifiquem".

Mas não é só. Outras attribuições de grande significação foram conferidas ao Senado pelos artigos 91 e 92 da nossa Carta Magna. Essa casa do Legislativo tem, pois uma funcção de alta relevancia na vida politica nacional. Resta saber se cumprirá o seu dever. Isso agora depende dos homens...

**OS SENADORES**

Sete Estados ainda não elegeram os seus representantes no Senado. Dos quarenta e dois, apenas vinte e oito senadores, já estão escolhidos. E' cedo, portanto, para emittir uma opinião de conjunto sobre os "paes da patria". Entre os eleitos, porém, muitos nomes são sobejamente conhecidos. Alguns delles possuem mesmo prestigio na opinião esclarecida do paiz. São homens dotados de espirito publico, com serviços á Nação e autoridade politica. Outros, no entanto, nada representam, senão a improvisação, a transigencia ou o cambalacho. Ha gente que chegou ao Senado em virtude de episodios de sequencia verdadeiramente cinematographica.

Esses, porém, constituem pequena minoria.

A maioria não impressiona mal. Ao contrario, della fazem parte figuras de nivel mental elevado, que inspiram plena confiança, pelo seu passado de lutas em pról de um regime de liberdades e de respeito ás garantias asseguradas pela Constituição.

## Um accidente de funestas consequencias

Um accidente de consequencias as mais tristes, verificou-se hontem á tarde, na casa de habitação collectiva, a rua Santo Amaro, nº. 107. A lavadeira Venancia da Conceição, de 70 annos de idade, ali residente, ao subir para o segundo andar do referido predio, levando uma lata contendo carvão, caiu desastrosamente ao sólo, tendo morte quasi immediata.

Ao que conseguimos apurar a infeliz velhinha tinha uma filha que trabalhava numa casa em Copacabana, a qual só muito depois veio a ter conhecimento da lamentavel occurrencia.

A policia do 4º Districto, avisada do facto, compareceu ao local, e após as formalidades legaes, fez remover o cadaver para o necroterio do Instituto Medico Legal.

## A domestica queria desertar da vida

Por questões de amôr, a domestica Juracy de Souza e Silva, de 26 annos de idade, moradora a rua Fernandes Guimarães nº. 26, tentou suicidar-se, ingerindo uma dóse de permaganato de potasso.

Soccorrido pela Assistencia Publica, a tresloucada, foi posta fóra de perigo, retirando-se a seguir.

## Concurso no Departamento Nacional do Povoamento

No dia 30 do corrente, serão chamados á prova escripta do concurso para o preenchimento do cargo de chefe do Serviço de Identificação de Immigrantes os candidatos inscriptos, cuja relação está publicada no "Diario Official" de 24 deste.

## Por desgostos intimos

Em sua residencia, á rua Frolick n. 103, hontem á noite, por desgostos intimos, tentou contra a existencia ingerindo certa dóse de acido phenico, Maria Rosa, solteira, de 23 annos de edade.

A tresloucada foi soccorrida pela Assistencia e, livre de perigo, ficou em tratamento na propria residencia.

# Theatro

## O FESTIVAL DE HOJE, NA CASA DO CABOCLO

Realiza-se hoje, a festa de Jacob Palmiére, o pandeirista do conjunto typico da Casa do Caboclo tão ansiosamente esperado. Com um programma magnifico, o festival de hoje tanto na matinée, ás 4 e 15 como nas sessões da noite, ás 8 e 10 horas, será com a peça em scena, pelo homogeneo conjunto de Duque, "Passaro Cégo", que tanto exito alcança no antigo Phenix desde sexta-feira ultima. Em todas as sessões haverá lindo fim de festa sendo que nas da noite com os "azes" do radio e de artistas de theatro. E' este o programma: Pereira Filho, solo de violão e cateretê da sua autoria; Walter Brasil, "A mulher que ficou na taça" de Orestes Barbosa e Francisco Alves; Moreira da Silva, Samba; Jayme Vogeler, "Lela" valsa, de Benedicto Lacerda e J. Faray; Manoel de Araujo, "Balança os cachos", de Manoel Queiroz; João Petra de Barros, "Beijo-mascarado" samba canção; Mario Moraes, "Caco velho" de Ary Barroso; Benedicto Lacerda, a flauta magica e Russo o pandeiro diabolico. Servirá como skeaker", Principe Baby. Além disso haverá a apresentação da orchestra typica argentina sob a competente direcção de Juan Rasso, um az no banoneon.

O professor Alberto Escaris fará a apologia do tango e apresentará La Paraguayita, notavel cantora de tangos e ainda a formosa Mexicanita.

Na matinée será feita a apresentação do sambista de 5 annos Arthurzinho, de Anninha Goulart, a gloria do radio infantil, e Gilda Magalhães, rival de Alda Garrido. Haverá distribuição de "Busi" ás crianças.

## A PRIMEIRA, HOJE, DA "MAZURKA AZUL" NO JOÃO CAETANO

E' finalmente hoje que será dada, no theatro João Caetano a primeira representação da encantadora opereta de Franz Lehar, "Mazurka Azul", um dos grandes successos do homogeneo conjunto dirigido pelos irmãos Celestino.

A grande obra do festejado maestro viennense irá a scena com montagem apropriada e uma distribuição que muito fará realçar o interessante libreto. Nessa opereta fará seu reapparecimento a actriz cantora Lindomar Lima, um dos elementos de absoluto agrado na companhia.

O opereta "Mazurka Azul" só será mudado para a linda opereta "Divorciada".

A distribuição dos principaes papeis é a seguinte: Branca, Lindomar Lima; Liana, Gina Bianchi; Condessa Halein, Pepa Ruiz; Conde Olinski, Pedro Celestino; Adolar, João Celestino; Raigar, Paulo Ferraz; Plauting, Eugenio Noronha; Klandek, Radamão Celestino; Treskiff, Amadeu Celestino; Ezenka, A. Ferreira.

## "O FADO ATRAVE'S DOS TEMPOS", HOJE, NO RECREIO

Hoje no theatro Rerio, m duas sessões, realizam-se os espectaculos de "O Fado atravês dos tempos", havendo duas representações da revista "Parei comtigo", interpretação do quadro "O Fado através dos tempos", e apresentação por Manoel Rocha d'"O Estudante Trasmontano", parodia comica d'"O Estudante Alsaciano", original do saudoso escriptor Marques Porto. Tomam parte, hoje, nos espectaculos do Recreio: Manoel Monteiro, Esmeralda Ferreira, Maria Amorim, José Lemos, Joaquim Pimentel, João de Oliveira, Joaquim Leal, Carlos Campos, M. Caramés, A. Rodrigues, A. Ferreira, M. Catalão, J. Gonçalves Dias e J. Reis.

## HOMENAGEANDO O DIA DO PROLETARIADO

### A MATINE'E DE AMANHA NO RECREIO

A Empresa do Recreio fará realizar amanhã ás 15 horas uma grandiosa matinée dedicada ao "Dia do Operario", com a representação da victoriosa revista "Parei Comtigo", de Cesar Ladeira, "speaker" da PRA 9.

Os preços das localidades serão reduzidos em cincoenta por cento, afim de que todos os operarios federaes e municipaes possam assistir com suas familias a peça que no momento empolga a cidade.

E' essa uma sympathica homenagem daquella Empresa ao Procopio no dia de amanhã.

## TEMPORADA DE COMEDIA FRANCEZA NO MUNICIPAL

Esta semana deve ser aberta no Municipal a assignatura para a temporada de comedia franceza.

A Companhia que nos visitará este anno será uma das mais homogeneas que nos tem sido dado applaudir.

Além das duas estrellas que encabeçam o seu elenco: Germaine Laugier e Elisabeth Hijar, ainda podem ser citados os nomes do galã Jean Marchat de Pierre Magnier e do comico do Palais Royal Henry de Livry.

## MARGARIDA MAX E MARCEL CLAUDIO NO DIARIO CARIOCA

Margarida Max e Marcel Claudio o querido casal de artistas tão querido do nosso publico, ella a estrella inesquecivel, de temporadas que só deixaram saudades elle, o cantor mavioso e applaudido que tantos exitos alcançou na temporada de Kelani no João Caetano, estiveram em visita no DIARIO CARIOCA.

Os dois estão no elenco da Radio Ipanema, sendo que Marcel como artista exclusivo.

## A APRESENTAÇÃO DE "DEUS", AMANHÃ, NO THEATRO MUNICIPAL

O sr. Renato Vianna o autor de "Deus"

Terá o Municipal, uma das suas noites mais gloriosas, para a consagração da obra prima do maior dramaturgo brasileiro, que será representada por todo um punhado de reaes valores.

E o exito da noite de amanhã, a par do valor da obra, tem a recommendal-o a representação.

Conjunto de artistas que têm consciencia das suas responsabilidades, os que vão viver "Deus" excederão as expectativas geraes, ao certo, porque não têm poupado esforços nem cedido aos imperativos da fadiga e do cansaço, ensaiando sempre, num esmerado do apuro de suas fórmas.

Assim, Julieta Telles de Menezes, que é um dos expoentes mais expressivos da nossa sociedade, estreando no theatro de declamação depois de conquistar os mais lindos triumphos na arte lyrica, viverá para o seu publico a figura, marcada de soffrimento e de renuncia, da principal personagem feminina.

Delorges Caminha, o querido e consciencioso actor, terá pela primeira vez, um grande papel á altura do seu grande talento.

E será uma das maiores sensações da noite, Lu' Marival, que venceu no cinema, pela força de uma linda vocação, vencerá tambem, facilmente, no theatro de declamação, estreando em "Deus" num papel que exige talento e sensibilidade muito apurada.

Suzana Negri, a interessante ingenua do elenco do Theatro Escola, viverá, com a sua intelligencia criadora, um papel á altura dos seus meritos.

A Renato Vianna cabe animar a figura do "Padre Leonel", Luiza Nazareth a excellente artista caracteristica, estréa, tambem, em "Deus", bem como integrarão o seu "cast", Antonio Ramos, num papel de forte dramaticidade, Mario Salaberry Maria Lina e Joge Diniz.

A peça de Renato Vianna se apresentará amanhã, aos olhos do publico, na moldura de scenarios majestosos e de surprehendente belleza, feitos pelo talento consagrado de Hypolito Colomb.

Um outro attractivo de "Deus" é a composição musical que o envolve, da autoria de J. Octaviano.

## A PREMIE'RE DE SEXTA-FEIRA COM "BRASIL, TERRA DE SONHO" NO PHENIX

Apesar do grande exito que vem alcançando "Passaro cégo" na Casa do Caboclo, esse original se despede depois de amanhã do cartaz para dar logar a um novo original de Duque e H. Miranda que está fadado a ser o "clou" da sua afortunada temporada no Phenix. Trata-se da peça "Brasil terra do sonho", completamente nova que é um apanhado feliz de coisas do nosso folk-lore regional, onde o criador da Casa do Caboclo manterá o prestigio inegualavel do genero de theatro que elle explora ha quasi tres annos.

Todo o elenco do Phenix, ensaia dia e noite, cheio de enthusiasmo a peça que occupará o cartaz de sexta-feira em deante.

Jurema Magalhães, a nota surpreendente do momento na Casa do Caboclo tem os principaes papeis da peça ao lado de Mattinhos o victorioso actor typico regional.

Durvalina Duarte e França, a dupla de ouro; Marchelli e Victoria Regia, a graça irresistivel alliada a voz maviosa; Appolo Corrêa e Antonietta Mattos, parelha de respeito e prestigio; Arthur Costa e Carmen Novarro, o sambista sem rival e a estylizadora do samba e mais Tatuzinho o artista que tanto vem agradando, eis o elenco que irá defender "Brasil, terra do sonho", uma peça inteiramente nova para o publico da Casa do Caboclo.

Amanhã haverá duas matinées ás 2.14 e 4.15 e á noite duas sessões, ás 7 e 9 horas.

## A CRITICA DOS JORNAES E O "BEBEZINHO DE PARIS"

O "Bebezinho de Paris" que está fazendo uma linda carreira no cartaz do Rival Theatro mereceu os louvores mais enthusiasticos por parte da critica dos nossos jornaes.

Elles louvaram a comicidade da peça, tecendo grandes elogios ao seu enredo suggestivo e delicioso; elles souberam fazer justiça aos meritos inexcediveis de Dulcina a nossa maior artista e registaram o agrado com que o publico acompanhou o desempenho notavel de Odilon, o galã culto e talentoso, que sabe viver os papeis que anima.

E do mesmo modo, foram postos em relevo os dons preciosos da arte inconfundivel de Aristoteles Penna, sem favor nenhum o nosso maior centro comico.

E focalizaram o equilibrio geral da representação, pela maneira brilhante como os demais artistas concorreram para o exito da primeira noite do "Bebezinho de Paris", no cartaz do Rival Theatro.

Assim, as opiniões dos nossos criticos, encontraram éco na sympathia do publico que, em multidões afflue á elegante "boite" da rua Alvaro Alvim, applaudindo Dulcina, Odilon e seus companheiros. Hoje, a engraçada peça de Darthés e Damel que Oduvaldo tão brilhantemente traduziu subirá á scena em duas "soirées" chics e quinta-feira haverá a sua primeira vesperal da Mocidade.

## "MUSA DE TANGO" ESTA' NO CARTAZ DO CARLOS GOMES

O homogeneo elenco do Carlos Gomes, encabeçado pelo actor Manoel Durães, apresenta, desde hontem, novo cartaz — a comedia "Musa de Tango", feliz adaptação do inesquecivel Leopoldo Fróes que lhe valeu para o registo de mais uma grande victoria.

Quer pelo valor do original pelo brilho da adaptação, pela excellencia do elenco que conta com figuras de incontestavel prestigio, "Musa de Tango", constitue um autentico successo, um espectaculo que merece o melhor applauso do publico amante do theatro de declamação.

## OS SCENARIOS PARA A "FEERIE" INAUGURAL DA GRANDE TEMPORADA DO THEATRO JOÃO CAETANO

Sobre a Temporada de Gran-Jercolis, empresario brasileiro, vae realizar no theatro João Caetano, e que deverá ter inicio na segunda quinzena de maio proximo, podemos adeantar que a scenographia da revista "Goal!!!", que servirá para a apresentação do brilhante elenco, está confiada ao scenographo patricio Hanl de Castro, que recebeu a incumbencia de executar 32 scenarios para esse espectaculo de grande montagem.

## O 1º DE MAIO NA CAVERNA

Conforme viemos noticiando, no proximo dia 1º, apresentam-se ao publico carioca as irmãs Lepuente. Como é de esperar a sua estréa será todo um acontecimento, dado a sympathia de que estas artistas gozam entre nós.

## NOITE DE ARTE DA ACTRIZ ITALA FERREIRA

Para a noite de 10 de maio proximo, estão sendo preparados com cuidado e criterio duas sessões, no theatro Recreio, com que Itala Ferreira, a brilhante comediante e galante estylista do genero nacional na revista festeja o seu decimo terceiro anniversario de artista.

## LUCILLE BRODIN

Lucille Brodin é sem duvida uma das mais interessantes figuras do music-halls novayorkinos, ora entre nós.

E a figura de maior destaque das Jack Pomeroy's Girls, o que justifica o expressivo exito que obteve nos mais aristocraticos night club de Nova York.

## A PROXIMA FESTA DE CESAR LADEIRA NO RECREIO

O autor da revista "Parei comtigo" Cesar Ladeira, querido "speaker" da PRA 9, marcou a sua festa para o proximo dia 6 de maio segunda-feira, no theatro Recreio.

Além dessa peça haverá explendido acto variado, estando em organização o programma definitivo do sensacional espectaculo.

**CAUTELA PERDIDA** — **Perdeu-se a cautela n. 171492, da Casa de Penhores Henry Filho & C. (Matriz) Rua Luiz de Camões, 45.**

## UM TELEPHONEMA DE LODIA SILVA

— Allô!
— Fala Lodia Silva. E ahi?
— Um fan da boneca dos nossos palcos.
— Obrigada.
— Quando reapparecerá ao seu grande publico?
— Na segunda quinzena de maio.
— E a revista?
— Um deslumbramento, Jardel (não é por ser meu marido) vem realizando coisas do outro mundo para a estréa.
— Cite-me algumas.
— Não seja curioso. Aguarde a estréa.
— Tem saudades do seu publico?
— Sim, muita, especialmente dos que me incitavam com a sua admiração.
— E são muitos os admiradores?
— Não me pergunte. Com o seu telephonema já sobem a um milhar.
— Confia no exito da companhia?
— Confio, sobretudo no meu publico, na peça e na imprensa.
— O elenco?
— O melhor do mundo. Jardel escolheu a dedo... Corpo de girls que é uma coisa louca... Um bailarino que dispensa elogios, um "chansonnier" do outro mundo...
— E você?
— Já vê, meu amigo, que Jardel apresentará a grande sensação do anno...

E desligou.

## O CANTOR FRANCISCO ALVES VAE ESTREAR NO RECREIO

Na proxima peça do Recreio, estreará o cantor Francisco Alves, que acaba de assignar contrato com a empresa daquelle theatro.

## O COMMENTARIO DA NOITE

**A actriz Lodia Silva declarou em entrevista que Jardel Jercolis escolheu um elenco que é o melhor do mundo.**

**— O Brasil está naturalmente excluido do mundo, commentou maldosamente o actor Jayme Costa.**

GRIPPE
E SUAS CONSEQUENCIAS
PHYMATOSAN
AGE COM SEGURANÇA
VIDRO POPULAR 2$500

Refrigeradores Electricos Marca "CROSLEY"

Os mais modernos; os mais economicos; os mais bellos: em 6 differentes tamanhos; com capacidade interna de 2, 3, 4, 5, 6 e 7 pés cubicos, — por preços de amigo — desde Rs. 2:000$000

Distribuidores: CASA STEPHEN, Rua São José, 117

# Diario de Ensino e Educação

### COLLEGIO MILITAR DO RIO DE JANEIRO

Resultado dos exames da segunda época realizados em 28 de março de 1935:

1º anno — Arithmetica — Simplesmente quatro — 1.227, José Miguel Pereira de Souza; 642, Delmar Souto. Faltaram os seguintes numeros: 1.377, 1.541 e 116. Reprovados, tres alumnos.

2º anno — Geographia — Simplesmente quatro — 992, Darcy de Miranda M. Dias. Reprovados, dois alumnos.

Arithmetica — Simp. quatro — 1.519, Icemo Faria Braga Faltaram os seguintes alumnos. 1.384, 1.480, 1.562, 1.434 e 856 Reprovados, oito alumnos.

3º anno — Francez: Simplesvados, dos alumnos.

Portuguez — Não compareceu o alumno n. 1.038 e reprovado um alumno.

3º anno — Francez — Simplesmente quatro — 901, Dreeu de Menezes Pmentel; 1.022, José Tavares Pereira; 1.160, Edgard Passos Bouças. Reprovados, tres alumnos. Não compareceu o de n. 1.372.

Portuguez — Simplesmente 4 — 731, Tirteu de Oliveira Vasconcellos.

4º anno — Portuguez — Simplesmente cinco — 71, Hugo Linhares Uruguay; simp. quatro, 1.182, Mario Adolpho Caldeira Salles; 1.261, Luiz Diniz da Silva Loureiro. Faltou o de numero 1.146.

Geometria — Plenamente sete — 607, Moacyr Corrêa de Araujo; simp. quatro, 107, Plinio Alves de Carvalho; 545, Amaury Barroso. Faltaram os de ns. 90, 926, 1.062, 1.268, 280 e 1210.

5º anno — Cosmographia — Simp. quatro — 496, Theodolpho Benso Tavolucl; 954, Celio Corrêa Nunes Machado. Faltaram os de ns. 203, 422 e 1.154. Reprovados, dois alumnos.

Resultado dos exames realizados em 29 de março de 1935:

1º anno — Francez — Simplesmente quatro — 687, Hamilton Francisco Saldanha. Faltaram os seguintes alumnos numeros 698, 1.430, 1.431 e 1.452 Reprovados, tres alumnos.

2º anno — Francez — Reprovados, dois alumnos.

3º anno — Algebra — Não compareceram os seguintes alumnos ns. 156 e 1.223. Reprovado, um alumno.

4º anno — Algebra — Simplesmente quatro — 1.261, Luiz Diniz da Silva Loureiro. Não compareceu o alumno n. 183, á prova escripta. Faltaram ao exame oral os de ns. 120, 366 e 1.185.

5º anno — Physica e Chimica — Simp. quatro — 302, Sylvio Abrantes; 322, Jurandyr Mullr Fernandes Dias. Faltaram os seguintes alumnos numeros 463, 699 e 962. Reprovados, quatro alumnos.

Geometria — Simp. quatro — 371, Josalb Figueiredo da R. Baptista; 775, Moacyr Machado; 952, Abrahão Genes; 956 Alfredo França; 975, Lauro Dornelles; 253, Jorge Rocha Vianna; 254, Firmo Joaquim de A Ribeiro; plenamente sete — 631, Darcy Castro Antunes de Souza; simp. cinco — 954, Celio Corrêa Nunes Machado. Não compareceram os alumnos numeros 1.363 e 287.

Resultado dos exames da segunda época, realizados em 1º de abril do corrente anno:

5º anno — Physica e Chimica — Simp. quatro — 1.128, Murillo Augusto Richard; 36, Jorge Schimmelpfeng Seixas. Não compareceu o alumno n. 390.

Latim — Simp. quatro — 976 José Nunes Portella; simp. cinco — 1.175, Celio Ferreira de Souza. Não compareceram os de ns. 1.107, 1.146 e 120.

Resultado dos exames realizados em 3 de abril de 1935:

2º anno — Aritrmetica (readmissão, ex-alumnos) — Inabilitados, tres candidatos.

3º anno — Latim — Simplesmente quatro — 685, Mauricio de Freitas Moraes. Faltaram os seguintes alumnos ns. 200, 219, 709 e 1.022.

Resultado dos exames realizados em 4 de abril de 1935:

1º anno — Geographia — Simp. quatro — 22, Newton de Araujo Silva; 517, Renato José Saldanha da Gama Machado. Não compareceu o de n. 104.

Francez — Não compareceu o de n. 1.448. Reprovados, dois alumnos.

2º anno — Francez — Simplesmente quatro — 682, Fernando Machado da Silva; 1584, Dalmo Ramos Ribeiro; simplesmente cinco — 1.375, Hyder Julio do Carmo. Faltaram os seguintes alumnos ns. 1.229, 1.884, 1.434 e 527.

3º anno — Francez — Simplesmente quatro — 1.372, José Villar de Lima. Não compareceu o de n. 210.

### CLUB UNIVERSITARIO DO RIO DE JANEIRO

#### 1º anniversario

Estão bem adeantados os preparativos para a sessão literomusical com que o C. U. R. J pretende commemorar o seu 1º anniversario, evidenciando antecipadamente que essa noite será realmente digna dessa data, tão significativa no nosso meio universitario.

Assim, a 3 de maio, ás 20,30 horas, no salão nobre do Instituto Nacional de Musica, iniciar-se-á a sessão solenne com que o Club lança esse seu primeiro marco de existencia. Falará em nome do Conselho Deliberativo, o academico Armando Mendonça, que dirá da fundação do Club, da sua organização actual (finalidades e realizações) e do que virá a ser o C. U. R. J., concretização dos ideaes de um punhado de jovens academicos.

Seguir-se-á uma hora de arte, fazendo-se ouvir a orchestra universitaria, sob a direcção do maestro academico Raphael Baptista, o conjuncto regional do Club e numeros variados por academicos artistas amadores. O Club Universitario convida para a sua festa todos os universitarios, seus associados ou não, que poderão procurar os convites em sua séde social, á rua 13 de Maio 33|35, 4º andar.

### ESCOLA DE SAUDE DO EXERCITO

São chamados amanhã, 29, ás 8 horas, á prova oral do concurso de admissão á matricula no Curso de Formação para o Quadro Medico.

Turma effectiva — Drs. Paulo Cruz Monteiro Veloso, Acylino de Arruda, Thomas Girdwood e José Octavio de Souza Lobo.

Turma suplementar — Drs. Arthur Adolpho Wangler, Aulo Fiuza Cerqueira, Luiz Paranhos Ferreira Filho e José Alves Oliveira Dias.

### DEPARTAMENTO DE EDUCAÇÃO

**As matriculas dos cursos nocturnos gratuitos das escolas technicas secundarias estão abertas até o dia 6 de maio**

Desde hoje até o dia 6 de maio estarão abertas as matriculas dos cursos noturnos de continuação e aperfeiçoamento nas Escolas Technicas Secundarias da Prefeitura.

Funccionarão, desde logo, os seguintes cursos:

Na Escola Souza Aguiar (masculina) á Avenida Gomes Freire, 88 portuguez, mathematica, geographia, historia, inglez, desenho, introducção ás sciencias naturaes, electricidade, mecanica e motores de explosão.

Na Escola Amaro Cavalcanti (mixta), no edificio de "A Noite", 7º andar — Curso livre do commercio: portuguez commercial, matematica commercial, inglez, contabilidade, Dactylographia, estenographia.

Na Escola João Alberto (masculina), á Avenida 28 de Setembro, 109, portuguez, francez, inglez, matematica, geographia, introducção ás sciencias naturaes, hygiene, desenho, mecanica e electricidade.

Na Escola Orsina da Fonseca (feminina), á rua São Francisco Xavier n. 96, portuguez, inglez, estenographia, cortes e costura, chapéos, poericultura e desenho.

O regulamento desses cursos está sendo publicado no "Jornal do Brasil", na secção official da Prefeitura.

### ESCOLA POLYTECHNICA

**Chamados com urgencia á Secção de Expediente** — Estão chamados á Secção de Expediente os srs. Marcilio Mourão Gulmarães, Caio Mario de Sá, Murilo Vayporto de Sá, Sylvio Schelcder Sobrinho, Herculano Christo Lassance Cunha, Carlos Brandão e Aguinaldo da Costa Mattos.

### C. P. O. R.

E' convidado a comparecer com urgencia á Secretaria deste C. P. O. R., afim de tratar de assumpto de seu interesse o sr. Clidenor Lobo de Souza.

### COLLEGIO PEDRO II

A Secretaria previne aos alumnos matriculados no Collegio que, em 2ª época, já prestaram exames, que tratem de pagar as suas respectivas taxas até amanhã, quarta-feira, desde que não mais será permittida a entrada no estabelecimento, a partir de quinta-feira, 2 de maio, aos estudantes cujos nomes constem dos diarios correspondentes.

**Chamadas para hoje, terça-feira**

Segunda época — Exames de habilitação na 4ª série do Curso Fundamental (art. 100 do decreto 21.241, de 4-4-932) — Alumnos do collegio e candidatos não matriculados — Habilitação na 4ª série.

Historia Natural (oral), ás 18 horas, sala 29.

Commissão examinadora — W. Potsch, E. Paiva Marreca e A. Periassú. Supplente, R. Coelho.

Deverão comparecer os alumnos inscriptos sob os numeros: 6057 — 6060 — 6061 — 6062 6063 — 6064 — 6066 — 6074 — 6077 — 6098 — 6069 — 6100 — 6348 — 6349 — 6501 — 10209 — 10212 — 10213 — 10227 — 10236 e os candidatos não matriculados de numeros: 6058 — 6076 — 6084 — 6091 — 6409 — 6411 — 10211 — 10217 e 10222.

### ESCOLA POLYTECHNICA

Estão chamados com a maior urgencia á Secção de Expediente desta Escola, os srs. Nelson Leitão Mathias, Antonio Carlos Brandão, Murillo Valporto de Sá, Sylvio Scheleder Sobrinho e Gastão Vieira de Araujo.

### FACULDADE DE MEDICINA

**Chamadas para hoje**

3º anno pharmaceutico — Pharmacia Chimica — Prova escripta, pratica e oral, ás 13 horas, na Praia Vermelha — Marcello Fernando de Araujo Penna e Dolores de Moura Ribeiro.

**Aviso**

E' convidado a comparecer á Secção de Expediente o alumno do 2º anno medico Mario de Paula Lima.

**Concurso para Docencia Livre**

Clinica de doenças tropicaes e infectuosas — Prova oral, hoje, ás 9, horas na sala da Congregação — Dr. Edgard Couto Filho.

**Theatro Recreio**

Companhia Nacional de Revistas da qual faz parte ALDA GARRIDO

HOJE — A's 20 e 22 horas — DUAS SESSÕES
A victoriosa revista de CESAR LADEIRA
"PAREI COMTIGO!"

Nas Duas Sessões — Unica representação do quadro de emoções fadistas "O FADO ATRAVE'S DOS TEMPOS"

Em que tomam parte consagrados artistas Portuguezes, cantores de Theatro, Orpheões, de Radio e de Discos. — Distinctos professores de Guitarra, violão e viola, farão acompanhamentos e se apresentarão em conjuncto

AMANHÃ — A's 15 horas
2.ª matinée da mocidade
Em homenagem ao operoso "Proletariado Carioca" — Com 50 % de abatimento em todas as localidades — E ás 20 e 22 horas — Duas Sessões — Com a já consagrada revista de Cesar Ladeira
"Parei Comtigo!"
Que segue a sua carreira triumphal!

Dia 13 — "A NOITE DA RAÇA NEGRA" — Um espectaculo sensacional!!!

Secção Economica do DIARIO CARIOCA
DIRECÇÃO F. J. TEIXEIRA LEITE

# Diario Economico

## NOTA DO DIA:

### A REGULARIZAÇÃO DAS DIVIDAS ESTADUAES

O relatorio apresentado pela directoria do Banco do Brasil referente ás operações do exercicio de 1934 examina detidamente as relações entre o instituto federal de credito e os governos da União, dos Estados e dos Municipios.

As cifras nelle contidas vêm corroborar plenamente os pontos de vista sustentados nesta columna quanto a regularização das dividas publicas, consolidando-as por meio de operações que permittam pela reducção da taxa de juro e pelo alongamento do prazo de amortização o desafogo do erario.

Pelo quadro que abaixo inserimos verifica-se que no anno transacto o debito dos Estados e Municipalidades para com o Banco do Brasil augmentou de 55.486 contos ou seja de cerca de 11 %. Das vinte uma unidades da Federação apenas tres, Alagoas, Santa Catharina e Parahyba do Norte, nada devem ao Banco do Brasil.

E' o seguinte o quadro inserto no relatorio em apreço:

DEVEDORES:

| Estados | 1933 | 1934 | Augmento | Diminuição |
|---|---|---|---|---|
| Alagoas | 102 | — | — | 102 |
| Amazonas | 2.559 | 2.718 | 159 | — |
| Bahia | 25.607 | 24.337 | — | 1.270 |
| Espirito Santo | 20.534 | 16.517 | — | 4.017 |
| Goyaz | 725 | 2.492 | 1.767 | — |
| Maranhão | 4.102 | 4.353 | 251 | — |
| Matto Grosso | 5.700 | 5.100 | — | 600 |
| Minas Geraes | 43.266 | 64.103 | 20.837 | — |
| Pará | 13.794 | 18.982 | 5.138 | — |
| Paraná | 13.794 | 18.982 | 5.198 | — |
| Pernambuco | — | 27.000 | 27.000 | — |
| Piauhy | 750 | 1.509 | 759 | — |
| Parahyba do Norte | 1.575 | 5.379 | 3.804 | — |
| Rio Grande do Norte | 2.164 | 2.168 | 4 | — |
| Rio Grande do Sul | 9.874 | 19.868 | 9.994 | — |
| Santa Catharina | 1.584 | — | — | 1.584 |
| Rio de Janeiro | 19.500 | 18.500 | — | 1.000 |
| Sergipe | 2.891 | 9.552 | 6.658 | — |
| São Paulo | 216.804 | 216.888 | 84 | — |
| | 377.968 | 447.203 | 77.808 | 8.573 |
| **Municipios:** | | | | |
| Districto Federal | 65.898 | 49.817 | — | 16.081 |
| Petropolis | 1.439 | 1.518 | 79 | — |
| Porto Alegre | 34 | 2.670 | 2.636 | — |
| Salvador | 2.874 | 2.491 | — | 383 |
| | 70.245 | 56.496 | 2.715 | 16.464 |
| Estados e Municipios | 448.213 | 503.699 | 80.523 | 25.037 |

Dois Estados saldaram seus debitos, quatro amortizaram e 16 fizeram novos emprestimos.

O facto tem a maxima importancia se verificarmos que a mór parte dos recursos do Banco do Brasil, capital, depositos, etc., se acham em mãos do governo federal, dos Estados e das Municipalidades, como se vê do seguinte quadro:

| | |
|---|---|
| Governo federal | 500.000:000$000 |
| D. N. C. | 10.901:082$000 |
| Estados | 447.203:000$000 |
| Municipios | 56.496:000$000 |
| | 1.614.600:082$000 |

Essa somma formidavel, mais da metade da moeda em circulação no paiz, se acha desviada do fim precipuo que ella devia ter quando entregue á guarda do Banco do Brasil: o de incentivar a producção e o intercambio commercial.

Perfeitamente comprehensivel é o facto de terem os governos estaduaes lançado mão de emprestimos no Banco do Brasil para se sairem das aperturas geradas pela inadvertencia e inepcia dos governantes do passado e pela depressão economica consequente á crise mundial. Se taes emprestimos eram plausiveis como recurso de emergencia, necessario se torna agora mudar de rumo promovendo os governos estaduaes, a exemplo do que fez Minas Geraes, a consolidação e unificação de suas dividas internas e se possivel a nacionalização de seus debitos em moeda estrangeira. Essa segunda providencia representaria, dada a quéda brutal do valor dos titulos estaduaes externos em consequencia da reducção dos juros, uma excellente operação para os cofres publicos desde que realizada sem açodamentos, nem precipitações.

A Commissão de Estudos Financeiros e Economicos que tão relevantes serviços prestou catalogando com segurança todos os factos e cifras attinentes á divida publica poderia examinar, de accordo com os governos estaduaes, a possibilidade de lançamento no mercado interno de emprestimos de consolidação, regularizando a situação financeira das unidades federativas e dos seus municipios.

## BOLETIM DIARIO DE INFORMAÇÕES ECONOMICAS

Communicado do Escriptorio de Informações do Departamento Nacional da Industria e Commercio:

### A INDUSTRIA SIDERURGICA EM MINAS GERAES

O Estado de Minas Geraes exportou, no quinquennio de 1929 a 1933, as seguintes quantidades de productos de sua industria siderurgica:

| Annos | Ferro guza | Ferro em artefactos | Total Kgs. |
|---|---|---|---|
| 1929 | 32.151.000 | 5.327.430 | 37.478.430 |
| 1930 | 20.241.000 | 9.184.051 | 29.325.051 |
| 1931 | 22.350.000 | 16.122.103 | 38.482.103 |
| 1932 | 26.324.000 | 20.132.892 | 46.456.892 |
| 1933 | 31.078.000 | 22.292.036 | 53.370.036 |

Nota-se, pelo confronto desses algarismos, o sensivel augmento verificado nessa exportação, de anno para anno, excepção feita apenas do de 1930. Em 1931, o augmento verificado, em relação ao anno anterior, foi de 31,1 %; o verificado em 1932, em relação a 1931, foi de 20,7 % e, em 1933, de 14,8 % sobre 1932. A exportação annual média desse quinquennio é expressa em 41.020.502 kgs., contra 28.686.692, do quinquennio anterior, de 1924 a 1927, ou seja um augmento de quasi 43 %. Na exportação do ferro guza e do ferro artefactos, verifica-se que a maior parcella é representada pelo primeiro, que, entretanto, vem cedendo ao segundo grande parte de sua preponderancia, nos annos seguintes, conforme abaixo se vê:

| Annos | Ferro guza | Ferro em artefactos |
|---|---|---|
| 1929 | 85,8 % | 14,2 % |
| 1930 | 68,7 % | 31,3 % |
| 1931 | 58,1 % | 41,9 % |
| 1932 | 56,7 % | 43,3 % |
| 1933 | 58,3 % | 41,7 % |

Na quota, porém, do ferro em artefactos, de accôrdo com a classificação adoptada pela Secretaria das Finanças, grande parte é representada pelo ferro batido ou em barras, reduzindo assim o ferro em artefactos, propriamente dito, a uma quóta percentual de 9,4 % em 1929, 17,7 % em 1930, 9,6 % em 1932 e 9,[illegible] % em 1933. Em 1931, não figura exportação alguma em ferro batido, sendo de suppôr-se que este, provavelmente existente naquelle anno, fôra incluido sem especificação na columna de artefactos. Como artefactos de ferro, figuram na pauta de exportação da Secretaria das Finanças os seguintes artigos: enxadas, machados, chapas para fogões, tubos, rodas, cylindros, moveis e obras de ornamentação, utensilios de cozinha, machinas agricolas, arame, ferragens, etc. Entre esses artigos que constituem objectos de fabricação da industria siderurgica, concorreram com maiores quantidades, no movimento de exportação, as chapas para fogões, que figuram com 2.044.087 kgs., em 1929, 4.182.216 em 1930, 14.609.498 em 1931, para quasi desapparecendo nos dois ultimos annos, com 16.408 kgs. em 1932 e 32.762 em 1933. Os cylindros de ferro figuram com 249.259 kgs. em 1929, 312.657 em 1930, 427.619 em 1931, 500.478 em 1932 e 644.282 em 1933. Os moveis e obras de ornamentação com 518.132 kgs. em 1929, 318.853 em 1930, 402.366 em 1931, 285.370 em 1932 e 454.314 em 1933. O arame, as machinas agricolas e os utensilios de cozinha, passaram a figurar nessa exportação a partir de 1932, sendo: o arame com 2.278.568 kgs. em 1932 e 3.314.364 em 1933; as machinas agricolas, com 98.327 kgs. em 1932 e 379.789 em 1933; os utensilios de cozinha, com 46.402 em 1932 e 63.801 em 1933.

# Conselho Federal de Commercio Exterior

Sob a presidencia do chefe do governo, o Conselho Federal de Commercio Exterior realizou hontem, a sua reunião plenaria semanal. O presidente Getulio Vargas, chegou ao palacio Itamaraty, ás 9 horas, iniciando immediatamente os trabalhos do Conselho, com a assistencia do sr. Macedo Soares, ministro das Relações Exteriores. Estiveram [illegible] os conselheiros: Armando Vidal, [illegible] Sampaio, Euvaldo Lodi, João Maria de Lacerda, Victor Vianna, Souza Mello, Raul Leite, Torres Filho e Arthur de Carvalho e consultores technicos Lenhoff Brito e Valentim Bouças. Secretariou o consul Paulo Vidal, secretario do Conselho.

### O EXPEDIENTE

O expediente lido e remettido ás Camaras respectivas do Conselho, para os pareceres devidos, foi o seguinte: Telegramma da Associação Commercial de João Pessôa, fazendo um appello ao Conselho no sentido de ser prorogado por 90 dias o prazo para a regularização dos depositos de titulos em moeda estrangeira; telegrammas das Associações Commerciaes do Pará e da Bahia e carta da Wolffmetal Ltda., de São Paulo, sobre a inclusão de determinados productos nos 35 % sobre cambiaes e pedindo a exclusão dos mesmos; telegramma da Associação Citricola de S. Paulo, pedindo uniformizar a tarifa da Alfandega de Santos que incide sobre o papel destinado a servir de envoltorio ás laranjas; telegramma de cafeicultores do municipio de Batataes, Estado de S. Paulo, pedindo o apoio do Conselho ao projecto apresentado ao mesmo Conselho pelo sr. Emerson Moreira; memorial do sr. J. R. Ladeira pedindo o apoio do Conselho para um plano pelo mesmo sr. Ladeira apresentado á Prefeitura do Districto Federal, destinado a incentivar o turismo e a augmentar os attractivos da cidade; bilhetes verbaes do Ministerio das Relações Exteriores encaminhando uma noticia do consulado do Brasil em Montreal sobre o turismo no Canadá e um memorandum da legação da Polonia referente a taxa alfandegaria applicada aos tubos de ferro de fabricação polonesa importados no Brasil; officio da Bolsa de Mercadorias da Bahia remettendo uma collecção das estatisticas annuaes publicadas pela mesma Bolsa, referentes á producção e exportação dos principaes productos da Bahia durante o anno de 1934; officio da Directoria Geral da Producção Mineral, do Ministerio da Agricultura, remettendo um trabalho elaborado pelo Serviço de Fomento daquella Producção, relativo á situação actual da industria extractiva mineral; telegramma da Associação Commercial de São Paulo e officio da Associação Commercial do Paraná, relativos á padronização da saccaria destinada ao café; memorial de Moraes & Cia., industriaes e exportadores em Parnahyba, Estado do Piauhy, suggerindo medidas relativas á exportação do algodão nos pequenos Estados; officio da Camara de Commercio Chileno-Brasileira, communicando a respectiva fundação, nesta capital; officio do delegado commercial do Brasil em Buenos Aires, relativo á herva mate exportada do Brasil para a Argentina; carta de Alredo H. de Azevedo & Cia., da Bahia, relativa a interpretação a ser dada a determinada classificação constante da lista de artigos isentos dos 35 % nas cambiaes e carta do sr. Victor Sá, encaminhando ao estudo do Conselho um "Novo plano de acção para a propaganda e expansão do Brasil no exterior", de sua autoria.

### O RELATORIO VERBAL

O sr. Sebastião Sampaio, no seu relatorio verbal, informou quanto ás providencias tomadas por ordem do chefe da Nação, para que as Camaras Reunidas, na proxima quinta-feira, ás 10 horas, no palacio Itamaraty, ouçam os representantes do Touring Club do Brasil, do Departamento de Turismo do Districto Federal e dos representantes das municipalidades de S. Paulo, Santos e outras cidades importantes e proximas do Rio de Janeiro, inclusive as estações climatericas de aguas e verão, proprietarios de hoteis e outros interessados, sobre a industria do Turismo no Brasil, de accôrdo com a indicação apresentada ao Conselho, nesse sentido, pelo sr. Euvaldo Lodi, e pareceres dos srs. João Maria de Lacerda e Sebastião Sampaio.

Constou, tambem, do relatorio do director executivo a informação de que, na quinta-feira da proxima semana, haverá nova reunião, para a audiencia de interessados no problema da Marinha Mercante Nacional, para á qual serão convidados, entre outras pessoas, os directores de todas as nossas emprezas de navegação. O presidente da Republica, disse o sr. Sebastião Sampaio, resolveu que sómente depois desta ultima audiencia aos principaes interessados é que s. ex. submetterá ao plenario do Conselho todos os documentos, estudos e pareceres sobre o importante problema da Marinha Mercante, que já foram discutidos e preparados pelas Camaras respectivas.

### O MATE E O ALGODAO

O director executivo apresentou, ainda, ao Conselho dois estudos sobre o nosso mate e o nosso algodão, trabalhos do sr. Oswaldo Aranha, embaixador do Brasil nos Estados Unidos, que os enviou de Washington. Foram logo designados os relatores para os devidos pareceres sobre esses estudos. O Conselho ouviu, egualmente, a informação de que já chegaram quasi todas as respostas que o Conselho esperava dos interessados, para resolver o problema da padronização da saccaria para o café, que exige solução urgente, devido á nova safra, que se approxima. Tendo o deputado Euvaldo Lodi pedido informações sobre o projecto criando o "drawback", votado pelo Conselho e enviado ao Ministerio da Fazenda, o presidente declarou que o mesmo trabalho voltaria ao Conselho, para novo estudo, devido ao parecer technico que recebera do Ministerio da Fazenda.

### A LIBERAÇÃO DA QUOTA CAMBIAL

O conselheiro Raul Leite deu conhecimento ao Conselho de tres telegrammas que recebeu, respectivamente, da Camara de Commercio da cidade do Rio Grande, da Associação Commercial do Pará e da Associação Commercial da Parahyba, pedindo solicitasse do Conselho propôr ao governo a liberação da quóta cambial de 35 % de varios productos de nossa exportação que muito necessitam dessa facilidade, não só para a sua devida expansão, como para a propria defesa do seu actual desenvolvimento. O sr. Raul Leite fez um appello ao director da Carteira Cambial do Banco do Brasil, confiante na promessa de s. ex., reiterada na sessão anterior, de que o governo, que, já libertara tantos productos daquella quóta de retenção cambial, continuava examinando, com a maior bôa vontade, não só a situação em geral do problema, mas principalmente o desejo expresso das classes productivas.

Falou, tambem, sobre o assumpto, o sr. Euvaldo Lodi, insistindo no ponto de vista, que sempre defendeu, do restabelecimento da liberação cambial para os productos nacionaes que, tendo conquistado os mercados estrangeiros nesse regime, estão hoje, declarou s. ex., entibiados ou estrangulados, desde que vieram a ser abrangidos pela retenção geral, sobre 35 % das cambiaes, pelo valor official, resolvida em 11 de fevereiro do corrente anno. S. ex., dirigiu um appello ao presidente da Republica e ao conselheiro Souza Mello para que o arroz seja liberado o mais cedo possivel, especialmente em face do "dumping" promovido por outros paizes concurrentes, que já consignam premios até de um dollar e quarenta e quatro centavos por sacca de sessenta kilogrammas.

O representante do Banco do Brasil, respondendo ao appellos feitos, confirmou que estava estudando o problema por ordem do governo, com intenção de attender da melhor maneira possivel ás classes productoras.

### A IMPORTAÇAO DE MATERIAL RODANTE

A ordem do dia começou com a votação do parecer do conselheiro Lenhoff Brito sobre favores para a entrada de material rodante ferroviario, com suggestões da Companhia Geral de Material Rodante, S/A., falando, além do relator, os conselheiros Euvaldo Lodi e Armando Vidal.

Fez o sr. Lodi uma critica sobre a importancia da montagem de locomotivas e materias ferroviarias no Brasil. Trata-se disse s. ex., de uma industria que, sem fabricar as peças indispensaveis, promove um desenvolvimento notavel da mão de obra nacional, digno de estudo acurado, mesmo porque os transportes constituem a base de qualquer plano de reconstrucção economica do paiz. Respeitada a "lei do similar nacional" para que não sejam prejudicadas as demais industrias já estabelecidas ou que vieram a se estabelecer, dever-se-á estudar esse assumpto do ponto de vista geral, servindo a petição da Companhia Geral de Material Rodante S/A, de ponto de partida.

Foi adoptado o parecer Lenhoff de Brito, no sentido de que, por falta de fundamento legal, deve ser indeferido o pedido de importação com admissão temporaria para o material destinado á fabricação e reparação de material rodante, da Estrada de Ferro Central do Brasil e empresas ferroviarias equiparadas ás da União e dos Estados. O Conselho, porém, resolveu, concomitantemente, proceder ao exame do assumpto, no sentido de achar um meio, dentro da lei, de attender áquella industria nossa.

### TAMBORES DE FERRO

Foi adiada a votação do parecer sobre as taxas que actualmente incidem sobre os tambores de ferro. O Conselho approvou depois os pareceres do conselheiro Armando Vidal, opinando pelo archivamento das propostas apresentadas pelos srs. Eurico Alves Salgado, Nain N. André, W. Schleusner e Antonio José Leite, e das suggestões do sr. J. S. Teixeira, todas relativas a propaganda de productos nossos, especialmente café.

### O OLEO DE FIGADO DE CAÇAO

O Conselho ouviu e approvou o parecer do sr. Raul Leite sobre um memorial apresentado pelo sr. Victor Ruffier, relativo á industria do oleo de figado de cação. O parecer opina pelo grande valor do producto brasileiro e sensiveis vantagens que offerece sobre o oleo de figado de bacalhão; o assumpto, porém, na opinião do relator, escapa ao Conselho. O sr. Raul Leite propoz, entretanto e o Conselho approvou unanimemente, que seja o mesmo immediatamente estudado pelos Institutos de Chimica do Ministerio da Agricultura e do Instituto Oswaldo Cruz, para maior conhecimento dos interessados, e seja o producto, desde já, preferido nos hospitaes officiaes, em substituição ao oleo de figado de bacalhão.

### A INDUSTRIA PECUARIA

O conselheiro Torres Filho lê o seu parecer sobre a propaganda da industria pecuaria nacional, commentando um trecho do relatorio do dr. Guilherme Hermsdorff ao ministro da Agricultura, o qual conclue propondo a abertura de um largo inquerito sobre a fiscalização e a padronização do nosso commercio de carnes, em que sejam ouvidos todos os legitimos interessados. A proposta foi approvada unanimemente.

### A MINERAÇAO DE FERRO E OURO

A proposito de um memorial do coronel Mario Hermes da Fonseca, sobre mineração do ferro e do ouro em nosso paiz, o relator, conselheiro Victor Vianna, leu um parecer que foi approvado por unanimidade de votos e que será opportunamente dado á imprensa para publicação na integra. A parte mais importante desse parecer é a que contém medidas praticas destinada a desenvolver a mineração do ouro em nosso paiz, recommendando ao governo que providencie no sentido do Banco do Brasil amparar os empreendimentos dessa natureza, desde que offereçam as garantias convenientes. Trataram do assumpto, além do relator, os srs. Euvaldo Lodi, Raul Leite e Sebastião Sampaio.

Referiu-se o sr. Lodi á importancia notavel do problema da mineração, pois as nossas decantadas riquezas naturaes não passam hoje, quasi, de simples riquezas theoricas uma vez que só poderão ser con[illegible] reaes quando estiverem em ex[illegible], circulando. Analysando o trabalho do c[illegible] Mario Hermes, teceu elogios ao mesmo e pediu continuasse sujeito a estudos minuciosos, suggerindo, nesse sentido, varias providencias, de fórma á ser a conclusão do sr. Victor Vianna votada agora como uma primeira providencia salutar e necessaria, para o estimulo da industria mineral no Brasil.

### DECLARAÇÕES DO PRESIDENTE DA REPUBLICA

Sobre o mesmo falou depois o presidente da Republica, para esclarecer que, no Governo Provisorio, recebeu numerosas propostas para a exploração do ouro, sempre, porém, subordinadas ao amparo directo do governo, sem que houvesse as garantias indispensaveis. Citou, ainda o facto de, durante a viagem effectuada por s. ex. ao Norte do paiz, ter tido conhecimento, no Maranhão e Pará, de que o ouro ali extraido era vendido a particulares e isso porque o Banco do Brasil não pagava o preço official. Esse inconveniente foi sanado no regresso de s. ex. a esta capital, quando determinou que o Banco pagasse o melhor preço. S. ex. considera necessario que a compra do ouro seja feita na maior escala possivel, tornando sabedores os garimpeiros de que o Banco do Brasil é quem o adquire em melhores condições. O chefe da Nação accentuou ser necessario intensa campanha pelo desenvolvimento da mineração do ouro, estimulando-se o sentimento patriotico dos brasileiros [illegible] interessados [illegible] industria, da qual o Brasil tanto póde [illegible].

## O FERRO NA BAHIA

F. J. Teixeira Leite

A mensagem dirigida pelo sr. Juracy Magalhães á Assembléa Constituinte do Estado da Bahia é um documento altamente expressivo não só da acção administrativa do ex-interventor como da capacidade de trabalho dos filhos daquella unidade federativa.

Depois da violenta depressão soffrida por todas as actividades productivas sente-se que a reacção se processa victoriosamente, provando a galharda vitalidade do organismo nacional.

O sr. Juracy Magalhães accentua, com um fino senso das realidades do campo economico, a influencia benefica do parcellamento da propriedade territorial sobre o incremento da producção.

Em 1920 a Bahia possuia 65.171 estabelecimentos ruraes no valor de 556.954 contos. Em 1926 eram elles em numero de 99.442, valendo 871.679 contos e em 1933 ascendiam a 161.160, no valor de 931.085:000$. O latifundio foi sempre um dos grandes males a assoberbar a economia brasileira e sob esse ponto de vista é curioso observar as vantagens advindas para o desenvolvimento da zona da Noroéste, em S. Paulo, da industria criminosa dos "grilleiros".

A mensagem do sr. Juracy Magalhães pelo seu sadio optimismo, é uma pagina de reconforto, um excellente antidoto contra a acção corrosiva e nefasta daquelles que alardeiam em todos os tons a descrença no futuro do Brasil.

Ha um ponto, porém, que nos parece digno de mais attento exame, tal a relevancia do problema por elle affectado.

Referindo-se á E. F. Nazareth, o sr. Juracy Magalhães declara que já foi estudado pelo superintendente daquella via ferrea, engenheiro Delsuc Moscoso, a ligação Jequié á bahia de Camamú, pelo valle do rio das Contas. O objectivo principal desse empreendimento, conforme se infere da mensagem do governador bahiano, seria escoar toda a producção por Camamú, fazendo de Jequié o ponto de convergencia das rodovias que estão sendo construidas para servir áquella zona pelo Instituto de Cacáu.

A idéa suggerida pelo dr. Delsuc Moscoso, e que vem compendiada no seu ultimo relatorio, é digna dos mais francos applausos. Vemos portanto com a maior sympathia a sua adopção pelo governo estadual, taes e tantos são os beneficios que decorrerão para a economia nacional com a construcção daquella linha ferrea.

Ha quasi um anno atrás, em abril ou maio de 34, indo a S. Salvador tivemos opportunidade de expol-a ao illustre ex-interventor, mostrando a necessidade de favorecer a exportação do minerio das magnificas jazidas ferriferas que rodeiam Jequié.

Com effeito, em torno daquella cidade se amontoam immensos depositos sidericos que technicos autorisados, após percuciente exame, estimaram em 500 milhões de toneladas. Muito mais proximas do mar do que as de Minas Geraes, inclusive as de Itabira, as jazidas bahianas serão forçosamente, se não criarem os poderes publicos obices á iniciativa particular, as primeiras a fornecer, em quantidades apreciaveis, minerio aos mercados estrangeiros.

Segundo estamos informados, a construcção da linha ferrea Jequié-Camamú, assim como o apparelhamento do porto nessa bahia, chegaram a ser objecto de uma proposta concreta ao governo estadual por parte de um grupo de proprietarios de jazidas.

O sr. Juracy Magalhães faria a economia bahiana dar um passo immenso se tomasse a si a solução do problema da mais alta importancia para o grande Estado nortista e para o Brasil.

# Informações Financeiras e Commerciaes

## CAMBIO

O mercado de cambio official, iniciou hontem, os seus trabalhos em posição fraca e com as taxas em declinio.

Os saques se faziam no Banco do Brasil a 56$678 por libra e as compras a 55$840. O dollar cotou-se a 11$800, o franco a $780, a lira a $975, o escudo a $520 e o marco a 4$765. Assim deixamos o mercado na primeira phase do dia, sem maior actividade e menos accessivel. Quando reabriu apresentou-se inalterado e assim fechou.

**O BANCO DO BRASIL AFFIXOU, HONTEM, A SEGUINTE TABELLA OFFICIAL**

A 90 d|v: Londres — 56$678. A vista Londres, 57$047; N. York, 11$800; Paris $780; Suissa 3$825; Allemanha, 4$765; Italia, $975; Portugal $520; Hespanha, 1$620; Belgica, ouro 2$000; Buenos Aires, papel, .. 3$530; Montevidéo, 5$350 e Hollanda, 7$990.

Cabogramma: Londres, .. .. 57$260.

As taxas para a compra de coberturas, foram as seguintes:

A 90 d|v Londres: 55$840 e Nova York, 11$470.

A vista Londres: — 56$240; Nova York, 11$570; Paris, $760; Italia, $925; Allemanha, 4$615, Portugal $510; Hespanha, 1$560 Hollanda, 7$840; Suissa, 3$745; Belgica, ouro, 1$930; Buenos Aires, papel, 3$380 e Montevidéo, 4$850.

Cabogramma: Londres 56$440 e Nova York, 11$620.

**OURO FINO**

O Banco do Brasil comprou hontem, a gramma de ouro fino, ao preço de 19$100, na base de 1.000|1.000, em barra ou amoedado.

**CAMBIO LIVRE**

Abriu o mercado de cambio livre, hoje, em condições frouxas e com as taxas menos accessiveis.

O movimento verificado de procura foi animado, mas os negocios levados a effeito careceram de importancia, em vista da escassez de letras de coberturas. Assim foi que os bancos estrangeiros declararam sacar a 83$000 e a 17$370 e a comprar a 83$300 e a 17$170 respectivamente, por libra e por dollar.

O dollar regulou á vista a 17$370, o franco a 1$150 a lira a 1$440 o escudo á $764 e o marco a 7$000, condições em que ficou no primeiro encerramento. Reabriu ainda frouxo, cujas taxas accusaram nova depreciação e passaram a funccionar mal collocadas.

Os saques passaram a ser feitos a 84$500 por libra e a 17$480 por dollar e as compras a 83$900 e a 17$260 respectivamente.

Assim fechou o mercado destituido de importancia e frouxo.

As taxas de cambio livre nos bancos estrangeiros foram as seguintes:

A 90 d|v: Londres, 83$000; N. York, 17$370 e Paris, 1$150

A vista: Londres: 84$ a 84$500 Nova York, 17$370 a 17$580; Allemanha, 7$000 a 7$060; Paris, 1$150 e 1$160; Italia, 1$440 a 1$450; Portugal, $764 a $770; Provincias, $767 a $774; Hespanha, 2$385 a 2$405; Provincias, 2$390 a 2$405; Hollanda, 11$750 a 11$900; Belgica ouro, 2$950 a 2$980; papel, $695; Suissa, 4$370 a 4$400; Suissa, 5$635 5$680; Slovaquia, $183 a $184; Austria, 3$340 a 3$380; Buenos Aires, papel, 4$425 a 4$470; Montevidéo, 6$720 a 6$800; Noruega, 3$790 a 3$820 e Registermark, 4$080 a 4$100.

Cabogramma: Londres, 84$100 Nova York, 17$450 e Paris, .. 1$157.

**CAMARA SYNDICAL**

**Curso de cambio official e livre**

A vista: Londres — 58$876 e 83$784; Paris, 1$155; Italia, .. 1$445; Allemanha, 5$237; Portugal, $766; Belgica, ouro, .. 2$078; papel, $592; Hespanha, 2$381; Suissa 5$654; Slovaquia, $729; Nova York, 11$784 e .. 17$388; Montevidéo, 6$710.

Buenos Aires, papel, 4$340; Registermark, 4$135; Austria, 2$916; Japão, 4$097 e Hollanda 11$810.

**MOEDAS**

Libra, papel, 83$330; francos, 1$133; peso-argentino, papel, 4$387; lira, 1$399; escudo prata, $765; papel, $772; peso uruguay, 6$621; florim, 11$335; dollar, 17$247; marco, 3$976; peseta 2$355; prata, 2$380; franco suisso, papel, 5$300.

**TITULOS**

Maior interesse accusou hontem, o mercado de valores, cujos negocios se faziam em escala animada.

As apolices estaduaes e municipaes se cotaram firmes, e as da União frouxas.

As obrigações regularam estaveis, isto é, inalteradas. As acções de bancos, companhias e debentures, ficaram um tanto estacionarias, fechando o mercado inalterado, como se vê a seguir.

**VENDAS FECHADAS HONTEM**

**Apolices geraes**

Uniformisadas, 850$; Idem, 832$: Idem, 833$; Idem, 834$; Idem, 835$ e Emprestimos de 1903, port. 815$.

Diversas emissões, nom., .. 822$; Idem, 825$; Idem, 829$; Idem., port. 845$ e Idem, v|v, 840$.

**Obrigações**

Thesouro Nacional, 1921, .. 1:000$; Idem, 1930, 1:015$; Minas, 9°|° 200$, 193$, Idem, 500$, 484$; Idem, 1:000$, 977$, Idem, 977$; Idem, 500$, 485$.

**Estaduaes**

E. Minas, 5°|°, (1934), 187$; Idem, 180$; Idem, nom. 700$ e Espirito Santo, 8°|° 800$.

**Municipaes**

Emp. 1914, port. 149$; Idem, 1535, port. 174$500; Idem, 1933 port., 175$000; Idem, 191$000; Idem, 1929, 168$; Idem, 2359, port. 172$000; Idem, 3264, .. 168$000; Emp. 1931, 195$000; Idem, 193$500; Idem, 194$000; Idem, 196$000.

**Acções**

Banco do Brasil, 386$; Docas de Santos, port. 227$000.

**Debentures**

Manufactora Fluminense, .. 206$000.

## CAFE'

O mercado disponivel de café abriu hontem sustentado e funccionou com as cotações mantidas na base anterior.

Com effeito, o typo 7 foi cotado ao limite anterior de 11$800 por dez kilos.

Os negocios realizados foram em escala mais animada, em vista da procura continuar desenvolvida e os compradores revelarem-se desprovidos do producto.

Venderam-se na abertura ... 3.776 saccas e mais tarde 2.260 no total de 6.036 contra 645 ditas anteriores.

Os embarques foram pequenos e as entradas regulares, tendo fechado o mercado inalterado.

**COTAÇÕES POR DEZ KILOS**

Typo 3, 13$800; typo 4, 13$300 — Typo 3 — 13$800; Typo 4 — 13$300; Typo 5 — 12$800; Typo 6 — 12$300; Typo 7 — 11$800; Typo 8 — 11$300; idem em 1934, 16$500.

**IMPOSTOS**

Imposto do Estado do Rio, 5$000; idem de Minas Geraes, 3$300; pauta semanal, 4$200.

**ENTRADAS**

Leopoldina: Minas, 6.543; Maritima: Minas, 1.154; Armazem Reg. E. Rio, 3.323; Armazem Reg. E. Santo, 1.207; Armazens Reguladores Mineiros, 41; Total — 12.268.

Idem anno passado, 1.078; Desde o 1º do mez, 263.932; Média, 9.775; Do 1º de julho, 2.386.428; Média, 7.928; Do 1º de julho anno passado, ...... 2.785.785.

Café revertido ao stock desde o 1º de julho, 53.581; Café retirado do mercado desde o 1º do mez, ......

**EMBARQUES**

America do Norte, 1.500; America do Sul, 1.500; Cabotagem, 30; Total — 3.030.

Idem anno passado, 406; Desde o 1º do mez, 211.488; Do 1º de julho, 1.895.926; Idem anno passado, 2.487.178; Stock — 519.193.

Menos consumo local do dia 27-4-35 — 500; Existencia — 518.693.

Idem anno passado, 753 318.

**MERCADO A TERMO**

**Unico pregão**

Mezes — Vend. — Comp. — Diff.

Maio: 11$575 — 11$500 — subiu $225; Junho: 11$395 — 11$250 — subiu $150; Julho: 11$150 — 11$100 — subiu $225; Agosto: 11$125 — 11$050 — subiu $150; Setembro: 11$100 — 11$ — subiu $175; Outubro: 11$150 — 11$075 — subiu $100.

Vendas — 6.000 saccas. Posição — Firme.

**2º pregão**

Mezes — Vend. — Com. — Diff.

Maio: 11$650 — 11$525 — subiu $25; Junho: 11$400 — 11$350 — subiu $100; Julho: 11$300 — 11$150 — subiu $50; Agosto: 11$225 — 11$125 — subiu $75; Setembro: 11$200 — 11$125 — subiu $125: Outubro: 11$175 — 11$100 — subiu $125.

Vendas — 2.500 saccas. Posição — Firme.

**MERCADO DE SANTOS**

Entradas — 33.450.

Desde o 1º do mez, 789.557; Do 1º de julho, 7.320.998; Idem anno passado, 10.240.331.

Embarques — 26.785.

Desde o 1º do mez, 640.979; Do 1º de julho, 7.604.887.

Existencia — 1.959.799.

Idem anno passado, ........ 2.491.197; Preço typo 4, 15$500; Mercado — Calmo.

**MERCADO DE VICTORIA**

Entradas — 1.801.

Desde o 1º do mez, 106.915; Do 1º de julho, 1.182.301.

Embarques — 8.864.

Desde o 1º do mez, 100.529; Do 1º de julho, 1.213.001.

Existencia — 182.950.

Idem anno passado, 226.534; Preço typo 7|8 — 11$100; Mercado — Calmo.

## ASSUCAR

O mercado desse producto, hontem, funccionou firme, mas com os preços cotados nos limites anteriores.

Os negocios dispertaram maior interesse, tendo o mercado fechado inalterado.

Movimento estatistico: Entradas, nada; Saidas, 5.533; Stock, 115.917 saccos.

**COTAÇÕES POR DEZ KILOS**

Branco crystal, de 50$ a 51$; branco crystal de Sergipe, 49$; Demerara, de 47$500 a 48$000; mascavo, de 41$ a 42$.

## ALGODÃO

O mercado desse producto em rama, hontem, regulou firme e os negocios levados a affeito foram de vulto regular, continuando as cotações nos limites precedentes. Fechou firme e inalterado.

Movimento estatistico: Entradas, nada; Saidas, 398; Stock, 7.182 fardos.

**COTAÇÕES POR DEZ KILOS**

Fibra longa — Seridó: Typo 3, 53$ a 55$; typo 4, 54$ a 55$.

Fibra média — Sertão: Typo 3, 52$ a 53$; typo 5, 59$500 a 50$500.

Ceará:

Typo 3, Nominal; typo 5, réis 48$500 a 49$.

Fibra curta — Mattas: Typo 3, Nominal; typo 5, 41$ a 45$.

Fibra curta — Paulista: Typo 3, 47$; typo 5, 45$.

## CEREAES

**PREÇOS PARA LOTES**
**Minimo e maximo**

| Artigos: | Unidades | |
|---|---|---|
| **Arroz:** | Por 60 kilos | |
| Agulha amarello | 63$000 | 66$000 |
| Agulha esp. (brilhado) | 63$000 | 66$000 |
| Dito, 1ª (brilhado) | 56$000 | 58$000 |
| Dito especial | 62$000 | 64$000 |
| Dito de 1ª | 56$000 | 58$000 |
| Dito de 2ª | 46$000 | 48$000 |
| Dito de 3ª | 38$000 | 44$000 |
| Japonez especial | 48$000 | 50$000 |
| Japonez de 1ª | 45$000 | 47$000 |
| Dito de 2ª | 42$000 | 44$000 |
| Dito de 3ª | 34$000 | 38$000 |
| Sanga | Nominal | |
| **Alfafa:** | Kilo | |
| Nacional ou estrangeira | $380 | $400 |
| **Amendoim:** | Por 25 kilos | |
| Em casca | 17$000 | 19$000 |
| **Alhos:** | Cento | |
| Nacionaes | Não ha | |
| Estrangeiro | 8$000 | 8$500 |
| **Alpiste:** | Por kilo | |
| Nacional | $950 | 1$000 |
| **Bacalháo:** | Por 58 kilos | |
| Especial | 240$000 | 250$000 |
| Superior | 220$00 | 225$000 |
| Escamado | 170$000 | 175$000 |
| **Banha:** | Por caixa | |
| De Porto Alegre | 162$000 | 171$000 |
| Da Laguna | 162$000 | 163$000 |
| De Itajahy | 163$000 | 165$000 |
| **Batatas:** | Por kilo | |
| Do interior | $600 | $800 |
| Do Sul | $400 | $450 |
| **Cebolas:** | Por caixa | |
| Nacionaes | 30$000 | 34$000 |
| Ervilha, kilo | 2$800 | 3$000 |
| **Farinha:** | Por 50 kilos | |
| De mandioca especial | 17$000 | 17$500 |
| Fina | 15$500 | 16$000 |
| Entre-fina | 12$000 | 12$500 |
| Grossa | 11$000 | 11$500 |
| **Feijão:** | Por 60 kilos | |
| Preto especial | 24$000 | 27$000 |
| Dito bom | 17$000 | 19$000 |
| Manteiga | 54$000 | 56$000 |
| Branco | 26$000 | 38$000 |
| Enxofre | 34$000 | 35$000 |
| Mulatinho | 34$000 | 36$000 |
| Fradinho nacional | 34$000 | 36$000 |
| Grão de bico, kilo | 2$600 | 2$700 |
| Lentilhas, 60 kilos | 40$000 | 42$000 |
| **Linguas:** | | |
| Defumada | 2$200 | 3$500 |
| **Lombo:** | Por kilo | |
| De porco salgado (Mineiro) | 1$700 | 1$800 |
| Dito do Sul | 1$300 | 1$400 |
| **Herva:** | | |
| Matte | $600 | $700 |
| **Manteiga:** | | |
| Do Interior | 4$000 | 4$500 |
| Do Sul | 3$800 | 4$000 |
| **Milho:** | Por 60 kilros | |
| Cattete, vermelho | 15$000 | 15$500 |
| Dito amarello | 14$000 | 14$500 |
| Dito mesclado | 13$000 | 13$500 |
| **Polvilho** | | |
| Tapioca | $500 | $600 |
| Dito do Sul | $400 | $450 |
| **Toucinho:** | Por kilo | |
| Mineiro | 1$900 | 2$000 |
| Paulista | 2$000 | 2$100 |
| Fumeiro | 2$400 | 2$500 |
| **Xarque:** | | |
| Nacional | 2$100 | 2$200 |
| Mineiro | 1$800 | 1$900 |
| Do Sul | 1$900 | 2$000 |
| **Fubá:** | | |
| Mimoso | 11$500 | 12$000 |
| Extra-fino | 20$000 | 22$000 |

## Movimento Maritimo

**VAPORES ESPERADOS**

**DA EUROPA**

| | |
|---|---|
| [illegible] e esc. "Augustus" | 30 |
| [illegible] e esc., "Montfu... land" | 30 |
| Hamburgo e esc., "Cap. Arcona" | 30 |
| **Maio** | |
| Hamburgo e esc., "M. Paschoal" | 1 |
| Hamburgo e esc., "S. Campos" | 2 |
| Marselha e esc., "Florida" | 5 |
| **DOS ESTADOS UNIDOS** | |
| N. York e esc., "E. Prince" | 3 |
| Idem, "Camamu" | 5 |
| Idem, "Eli" | 7 |
| **DO RIO DA PRATA** | |
| Idem, "Maasland" | 29 |
| Rio da Prata, "Aura" | 29 |
| Idem "Asturias" | 30 |
| Idem, "Neptunia" | 30 |
| **Maio** | |
| Rio da Prata, "W. Prince" | 2 |
| Idem "P. Christophersen" | 2 |
| Idem, "Delsud" | 4 |
| Idem, "Gen. Osorio" | 4 |
| **DE CABOTAGEM** | |
| Cabedello e esc., "Araraguara" | 30 |
| Penedo e esc., "Tres de Outubro" | 20 |
| **Maio** | |
| P. Alegre e esc., Itapura | 1 |
| Belém e esc., "Pedro II" | 1 |
| P. Alegre e esc., "Cte. Alcidio" | 2 |
| Idem "Tibagy" | 2 |

**VAPORES A SAIR**

**PARA A EUROPA**

| | |
|---|---|
| Southampton e esc., "Asturias" | 30 |
| Trieste e esc., "Neptunia" | 30 |
| **Maio** | |
| Stockholmo e esc., "P. Christophersen" | 2 |
| Hamburgo e esc., "Gen. Osorio" | 4 |
| Genova e esc., "P. Maria" | 4 |
| Hamburgo e esc., "Bagé" | 5 |
| **PARA OS ESTADOS UNIDOS** | |
| **Maio** | |
| N. York e esc., "Parahyba" | 2 |
| Idem, "W. Prince" | 2 |
| N. Orleans e esc., "Delsud" | 4 |
| **PARA O RIO DA PRATA** | |
| Rio da Prata, "Cap. Arcona" | 30 |
| Idem, "Montperland" | 30 |
| Idem, "Augustus" | 30 |
| **Maio** | |
| Rio da Prata, "M. Pascoal" | 1 |
| Idem, "E. Prince" | 3 |
| **CABOTAGEM** | |
| **Maio** | |
| Laguna e esc., "Anna" | 1 |
| P. Alegre e esc., "Araraquara" | 1 |

**Dr. Oswaldo Barbosa**

PROF. DE CLINICA MEDICA DA FACULDADE DE MEDICINA DO PARA'

Doenças do figado, estomago, pulmões e coração. Installações completas de electricidade medica, raio X, alta frequencia, banhos hydro-electricos e de luz, raios ultra vermelhos e ultra violetas.

EXAMES DE LABORATORIO

CONSULTORIO 7 de Setembro, 135, 3.º andar — 22-0598
RESIDENCIA — Rua Paulino Fernandes, 82 — Botafogo — 26-2231.

**Apolices Mineiras de Consolidação:**

APRENDA A ECONOMISAR, adquirindo com 20$000 uma APOLICE de 200$000 com juros annuaes de 5 °|° e sorteios semestraes sendo o premio maior em junho de 500:000$000 e em dezembro 1.000:000$, num total respectivamente de 720:000$000 e 1.280:000$000 além de milhares de amortização ao par, durante 40 ANNOS.

NAS SORTES — bilhete branco capital perdido.

NAS APOLICES NÃO PREMIADAS — CAPITAL ECONOMISADO E JUROS ACCUMULADOS.

Dirijam-se á C. I. T. A. Ltda. — Rua Candelaria — Esquina de S. Pedro — Junto á Igreja

Aos que adquiriram ou virem adquirir Apolices de Consolidação da Divida Interna de Minas Geraes, em nossa organização C. I. T. A. pelo systema acima terão direito a uma Apolice Integralizada, uma vez que os 4 ULTIMOS ALGARISMOS do numero da Apolice coincidam com os 4 U. A. do primeiro premio da primeira LOTERIA FEDERAL dos mezes de Março — Abril — Maio corrente. A reclamação deverá ser feita em nosso escriptorio com a apresentação da cautela com o numero da Apolice, dentro de 10 dias após a extracção.

# MARITIMAS

**VARIAS NOTICIAS**

Entrou hontem, em julgamento, o processo de impugnação do diploma de deputado classista do commandante Ricardino Prado, representante dos maritimos, na Camara dos Deputados. Provocou no Tribunal Superior, interesse o caso, de vez que o ministro relator o apreciara sobre tres aspectos:

1º — não ser o candidato eleitor na epoca em que foi eleito;

2º — Não poder ser eleito pelo grupo de empregados em transporte, por ser quando da eleição, secretario geral do Lloyd Brasileiro, membro, portanto, de sua directoria e se for conseguinte empregador;

3º — Não estar reconhecido no praso da lei, o Syndicato de que faz parte, que é o Centro Nacional de Capitães da Marinha Mercante,.

As duas primeiras preliminares foram desde logo recusadas pelo Tribunal por estar provado que em tempo habil, o candidato requerera a sua qualificação de eleitor e não ser considerado empregador o secretario geral do Lloyd Brasileiro, funcção que é exercida em méra commissão.

Entretanto, na terceira preliminar, o Tribunal se deteve, em virtude do facto arguido pelo impugnante do não reconhecimento do Syndicato, dentro do periodo legal.

E, por esse fundamento o ministro relator negara a expedição do diploma, por considerar condição indispensavel o reconhecimento do Syndicato dentro daquelle praso.

Como o impugnado houvesse affirmado que o Syndicato de que faz parte, fôra reconhecido dentro do praso e, esse reconhecimento estivesse publicado no "Diario Official", o ministro relator attendendo á relevancia dessa affirmação, e tendo lhe sido exhibida a prova, reconsiderou o seu voto, mandando, neste caso, que se expedisse o diploma ao commandante Ricardino Prado.

Em vista da importancia da materia, o professor João Cabral pediu vista dos autos, tendo por isso, sido adiado o julgamento definitivo.

— Em Assembléa Geral, Ordinaria, reune-se hoje, o Conselho Deliberativo da Federação dos Maritimos.

— Regressou hontem de sua viagem de recreio a Pernambuco, o sr. Pilar Drumond, (Fofinho). Hontem mesmo, s. s. cuja capacidade de trabalho como director de publicidade do Lloyd Brasileiro é notavel, prestando ali, com verdadeira dedicação, o seu brilhante concurso, apresentou-se ao dr. Guido Bezzi, afim de retomar ás suas actividades...

— Reunem-se hoje, em Assembléa Geral Extraordinaria, os associados do Syndicato dos Officiaes [illegible] dos Maritimos, [illegible] que se [illegible] nos interesses da classe.

ALGUNS Factos sobre ECONOMIA!

Um testemunho official provando que o Chevrolet é o mais economico de todos!

Tenho feito e assistido a varias provas de consumo de combustivel e verifiquei que dos carros modernos (bitola normal), o Chevrolet é o que melhor resultado apresentou.

Induzido por essa grande vantagem e pela commodidade e confôrto do Chevrolet, adquiri para o meu uso particular um Chevrolet Sedan de 2 portas, modelo 1934, com acção de joelhos.

Para minha satisfacção fiz no meu proprio carro uma prova de consumo de gazolina com o "Zenith Mileage Tester" e tenho grande prazer em declarar que o resultado foi estupendo: 8 kilometros por litro!

Affonso de Castilho Freire
Chimico da Secção de Combustiveis do Instituto Nacional de Technologia do Ministerio do Trabalho.

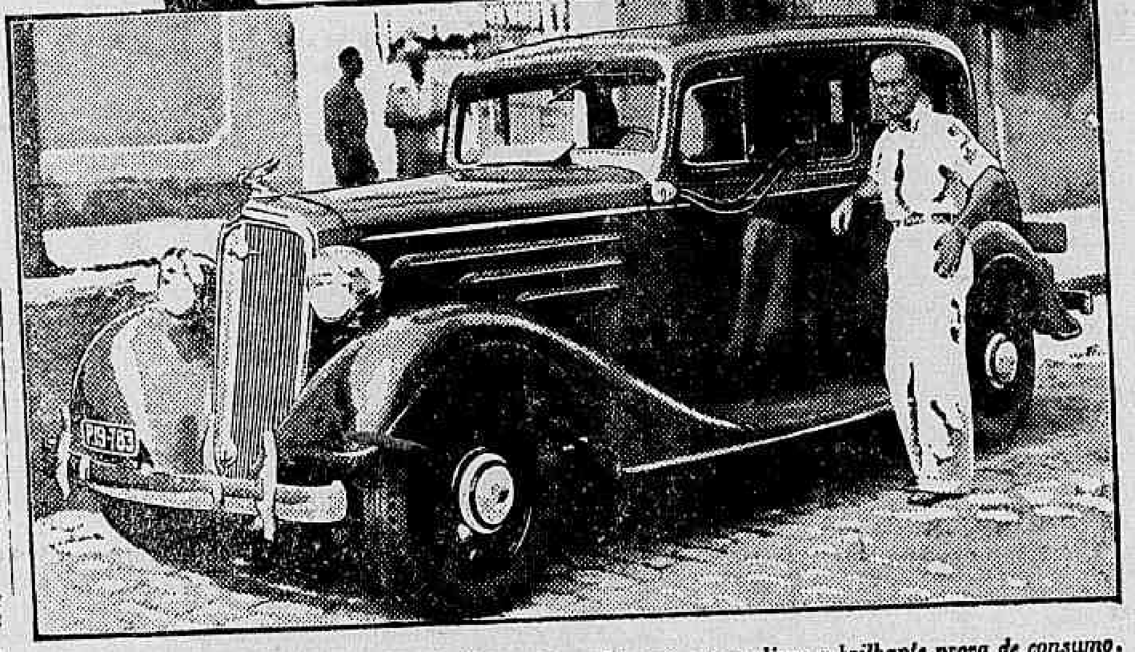

O Dr. Affonso de Castilho Freire ao lado de seu Chevrolet, com que realizou a brilhante prova de consumo.

E' preciso dizer mais? Nas palavras acima está a prova definitiva e irrefutavel, offerecida por um technico imparcial, da maior economia do Chevrolet, por elle verificada em experiencias scientificas.

E o Chevrolet ainda reune á economia, as qualidades de resistencia, força, velocidade e belleza! Por isto, preferindo-o a qualquer outro, o Sr. terá maiores e mais fortes motivos de satisfação.

CHEVROLET

E' um producto da General Motors

## Os limites entre o Brasil e o Uruguay

**COLLOCADA A ULTIMA ESTACA**

Acaba de ser definitivamente encerrada a antiga questão de limites entre o Brasil e o Uruguay, que se eternisava sem solução desde que a Republica de Uruguay ainda era conhecida por Colonia Sacramento.

A Commissão de Limites, que desde ha tempos está trabalhando na fronteira collocou ante-hontem a ultima estaca, concluindo desse modo a demarcação dos nossas fronteiras com o Uruguay.

## Concurso nos Correios e Telegraphos

Varios candidatos classificados no concurso realizado ultimamente para auxiliar de terceira classe dos Correios e Telegraphos, nesta capital, pretendem endereçar requerimento ao sr. ministro da Viação, onde, expondo a situação em que se encontram, em face da classificação obtida, solicitam aproveitamento em vagas na repartição.

Os que ainda desejarem assignar o documento poderão comparecer no dia 29 do corrente á rua do Mercado n. 39, das 5 ás 6 horas da tarde.

O Sol e a Lua

Por Catullo da Paixão Cearense

O maior poeta da terra, caracterizando o Brasil na harmonia do seu poema, como já o fez na prosa Euclydes da Cunha

O SOL E A LUA

é a ultima producção do genial e illustre bardo brasileiro, que affirma que é esta a sua melhor producção.

Em todas as Livrarias do Brasil

PREÇO 3$000

e na Livraria H. Antunes

Rua Buenos Aires n.º 133 — RIO

Enviamos catalogos

# Midi foi a heroina da primeira prova da Triplice-corôa

## A Acção Surprehendente de Galopador

## O Fracasso dos Favoritos

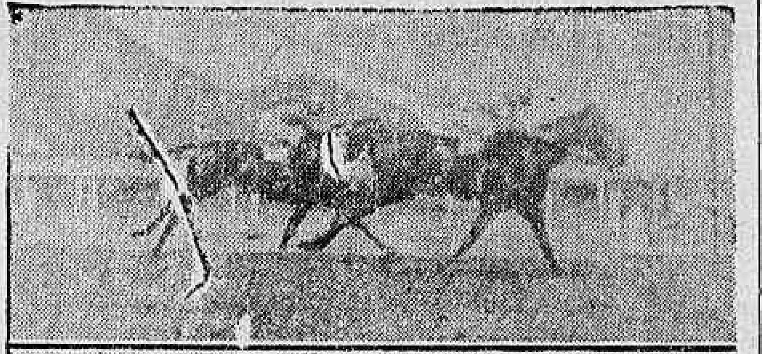

A victoria de Miracaia sobre Cambuy — Em baixo: —A promettedora irmão de Questor, voltando á repesagem

Os productos nacionaes da geração passada — geração que se delineou, a principio, magnifica — venceram ante-hontem umas das grandes etapas de sua segunda campanha, o Classico "Outomno".

Vimos em 1934, que o traço marcante da penultima turma foi o dominio avassalador do stud Expedictus, cujos representantes venceram todos os classicos que disputaram, com excepção do "Imprensa Fluminense", favoravel a Cheerio, que não era nascido no paiz. Assim, de Yambi a Favorito, de Simpatia a Murley ou a Sarampão, o jugo dos pensionistas de Ernani de Freitas foi peremptorio. Nunca se poz em duvida. Finda a temporada, outorgou-se o titulo de "crack" masculino a Ribeirão, e o feminino a Tia King.

Ambos indiscutiveis.

Já no domingo, entretanto, o Classico "Outomno" não especificava fielmente aquella situação. Os pensionistas do stud Paula Machado não pareciam tão senhores do terreno. Ou existiria declinio de sua parte, ou soerguimento de terceiros.

Sentimos perfeitamente esta mudança, na maneira por que se dividiram as opiniões entre a dezena de concurrentes, factos que positivamente não se davam nos classicos de 1934.

Da nossa parte deixamo-nos ficar com Yambi, impressionados com sua ultima victoria sobre Midi, egua de quem, conforme salientámos, tinhamos conceito tão alto, como o que nos merecia Ribeirão. Outros mantiveram-se firmes com o "crack" da geração passada, enquanto muitos detinham-se fundamentalmente em Bramador, quando não elegiam Kumell, Sargento ou Muricy.

Se este quadro concebido antecipadamente por legitimas impressões apresentava-se tão rico em côres, o estado da pista não permittiu que se plasmasse na realidade, com o mesmo colorido.

O final da milha classica surpreendeu-nos com um embate entre dois unicos elementos, que foi perfeitamente extranho ao lote restante.

Galopador que partira para o "starting-gate" como extremo "out sider", e Midi, que a logica situara na superficie mais destacada do classico, eram os participantes deste duello. Nos ultimos metros, a egua que ainda cavava por fóra, livrou cabeça sobre o tordilho, enquanto os demais arremataram a grande distancia, inteiramente fóra de carreira. Poucas vezes, como ante-hontem, a logica em corridas fôra tão mal tratada.

Ribeirão, o grande favorito do publico, alvo exclusivo das [illegible] poules depositadas na parelha, arrematava em setimo apagadissimo. Mas atraz vinha Yambi [illegible] inapresentavel [illegible] Midi, em tempo extraordinario, precedendo Kumell [illegible] "vedette" da carreira [illegible] terceiro favorito [illegible] ultimo chegado. O unico factor que explica esta subversão total de valores em que apenas Midi foi respeitada, é o estado da raia. Em Ribeirão, que já experimentára [illegible] no exito, a justificativa talvez não seja cabivel. O filho de Sin Rumbo já não é positivamente o mesmo cavallo do anno anterior.

Seu temperamento extremamente fogoso, vae-lhe deixando marcas profundas. E' impossivel, que aquelle modo de pisar brutal do filho de Sin Rumbo não produza um desgaste serio de energia.

A figura apagada de Yambi que o valor de Midi terminaria por provar ser a força inegavel da carreira, póde-se attribuir exclusivamente ás condições do terreno. Era a primeira vez que o filho de Thermogene corria em pista de grama anormal. Ignoravamos, por isto, suas possibilidades que, como vimos, são nullas. Na phase critica da grande curva, o pensionista de Gabino Rodriguez, que, até então, se conservára em quarto ou quinto, foi retrogradando, para nunca mais estar na carreira.

Bramador e Kumell, que igualmente desconheciam um terreno com aquellas caracteristicas, sairam nas ultimas posições e dahi não arredaram pé.

Se foi grande a surpreza causada pela defecção destes animaes, reputados forças, não menor foi a vehiculada pela "performance" de Galopador, o concurrente menos amparado nas apostas, ao ponto de que se vencesse, ratearia 871$000.

O filho de Visigodo, ao longo de sua campanha, demonstrara uma aversão formal pela pista gramada. E' verdade que na grama enxarcada, como se encontrava ante-hontem, não produzira ainda qualquer demonstração. Pegando, admiravelmente, esta sorte de raia poude exhibir seus excepcionaes recursos de "sprinter", particularidade organica, aliás, que o Classico "Outomno" tem, por fim sagrar.

"Performer", cujas aptidões de fundo são precarias e cujo bom desempenho está condicionado a este ou aquelle typo de terreno, difficil seria que o filho de Visigodo, obtivesse successo nas provas restantes da triplice-corôa. A victoria de Midi foi, assim, melhor recebida pelo publico, embora a neta de Rabelais não esteja alistada no Derby Brasileiro. Sportivamente falando, significou muito mais do que representaria a de Galopador. A filha de Tomy, que provára, anteriormente, ser inferior a Yambi, revelou sobre este, uma vantagem: é animal para qualquer pista.

Possuirá, entretanto, em bôa dose, qualidades de resistencia ?

O caracter de ligeira, que vem demonstrando, não suppõe na filha de Tomy a ausencia de "stamina". Restam as provas concretas da pista, pois até agora, o percurso maximo por ella abordado foi 1.750 metros. Sua ascendencia, quer paterna, quer materna, recommenda-a bem, nesta qualidade. Tomy, vencedor do "Prix Gladiateur" (6.200 metros) produz, na maioria, animaes de fundo; Milady, sua mãe, foi tambem progenitora de Uberaba e Xerem, animaes que se sairam com exito de provas de folego, em especial, o primeiro.

Producto deste cruzamento Midi não degenerará se resultar numa egua para distancias longas.

Caiba, neste fim de registo, uma referencia elogiosa ás actuações da egua Simpatia e de seu irmão paterno Sargento, que se classificaram nas posições immediatas á de Galopador.

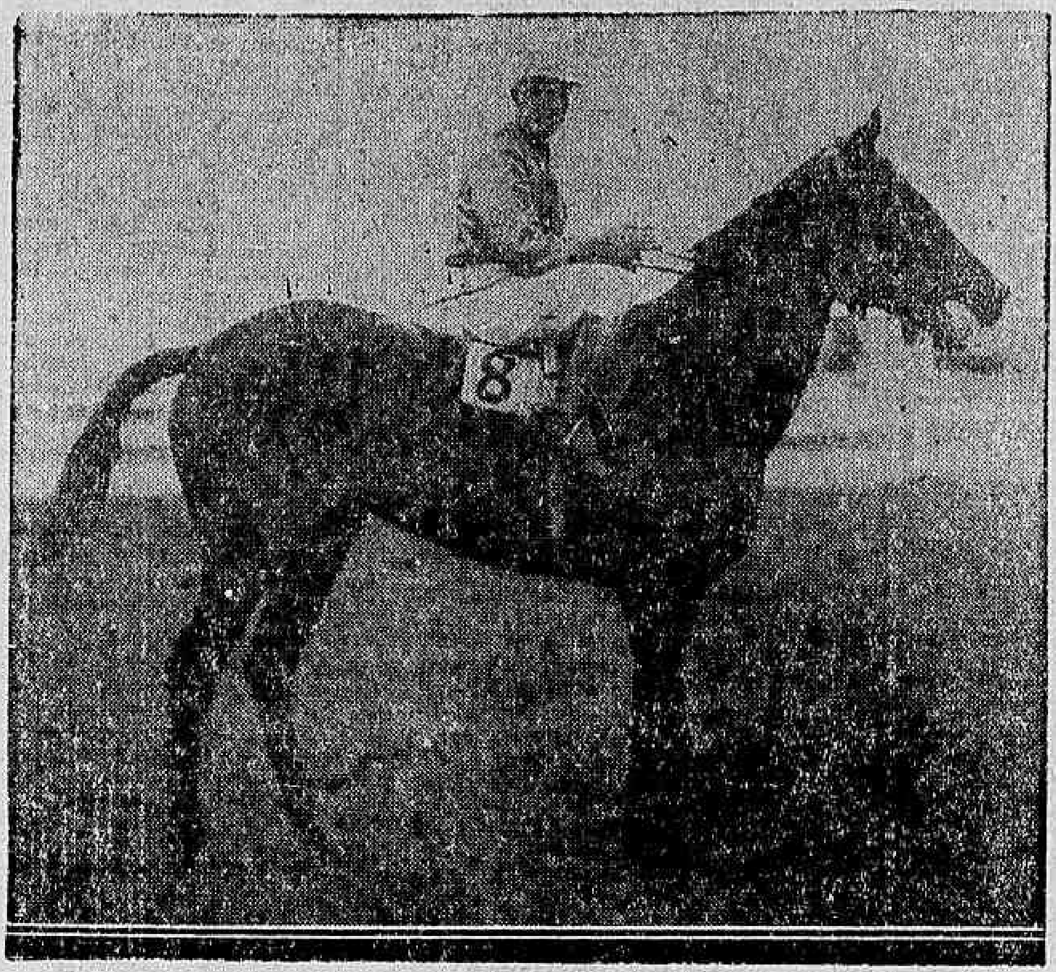

Midi, após um significativo triumpho no Classico "Outomno"

### 1ª CARREIRA

133 Premio "Cadum" — Animaes nacionaes de dois annos, sem victoria no paiz — Pesos da tabella — [illegible] — Premios: [illegible]

MIRACAIA, fem., castanho, 2 annos, S. Paulo, Sin Rumbo e Miragaya, do sr. Linneo de Paula Machado, 51 kilos, Oswaldo Ullôa .. 1.º
Cambuhy, 51|53 ks., L. Gonzalez .. .. .. .. .. .. .. 2.º
Lagosta, 51 ks., S. Batista 3.º
Trenador, 53 ks., C. Fernandez .. .. .. .. .. .. .. 0
Mauá, 53 ks., W. Andrade 0
Jamaica, 51|53 ks., H. Herrera .. .. .. .. .. .. .. 0

Ganho por 3|4 de corpo; do 2.º ao 3.º, um corpo e meio.
Rateios: 25$900 em 1.º; dupla (55) 28$500; placés: Miracaia-Cambuhy.
Tempo: 52" 2|5.
Total das apostas: 5:420$000.
Criador: o proprietario.
Tratador: Ernani de Freitas.

RATEIOS EVENTUAES

| | | | |
|---|---|---|---|
| 3 | Jamaica | [illegible] | [illegible] |
| 1 | Mauá | 53 | 30$300 |
| 2 | Lagosta | 40 | 40$200 |
| 3 | Jamaica | 19 | 84$600 |
| 4 | Trenador | 27 | 59$500 |
| 5 | Miracaia-Cambuhy | 62 | 25$900 |
| | Total: | 201 | |

| | | |
|---|---|---|
| 12 | 21 | 122$200 |
| 13 | 3 | 850$000 |
| 14 | 20 | [illegible] |
| 15 | 59 | 43$500 |
| 23 | 4 | 642$000 |
| 24 | 6 | 428$000 |
| 25 | 60 | 42$300 |
| 34 | 4 | 642$000 |
| 35 | 25 | 102$700 |
| 45 | 29 | 94$700 |
| 55 | 90 | 28$500 |
| Total | 321 | |

Foi rapida a partida do Premio Cadum, após a qual Cambuhy collocada pela cerca interna, definiu-se na vanguarda. Lagosta collocou-se na posição immediata, enquanto Miracaia que largara por fóra de todos, occupava as ultimas posições. Assim entraram na recta. Das especiaes em deante, pareceu que Lagosta ameaçaria a ponteira, mas esta, que vinha firme, só cedeu ao rush de Miracaia, que avançando impetuosamente por fóra dominou, em breve Lagosta, sobrepujando, a seguir, a companheira.

Parece que o stud Expedictus apresentou hontem dois dos melhores "specimen" da nova geração. Tanto a vencedora como Cambuhy impressionaram magnificamente. Miracaia tem um pedigree que é todo uma promessa. Vem a descender da mesma egua que produziu Questor, Sem Medo, Young, Xiririca, e outros excellentes animaes.

Já amanhã no Classico Costa Ferraz, poderemos aquilatar um pouco melhor o valor da neta de Novelty.

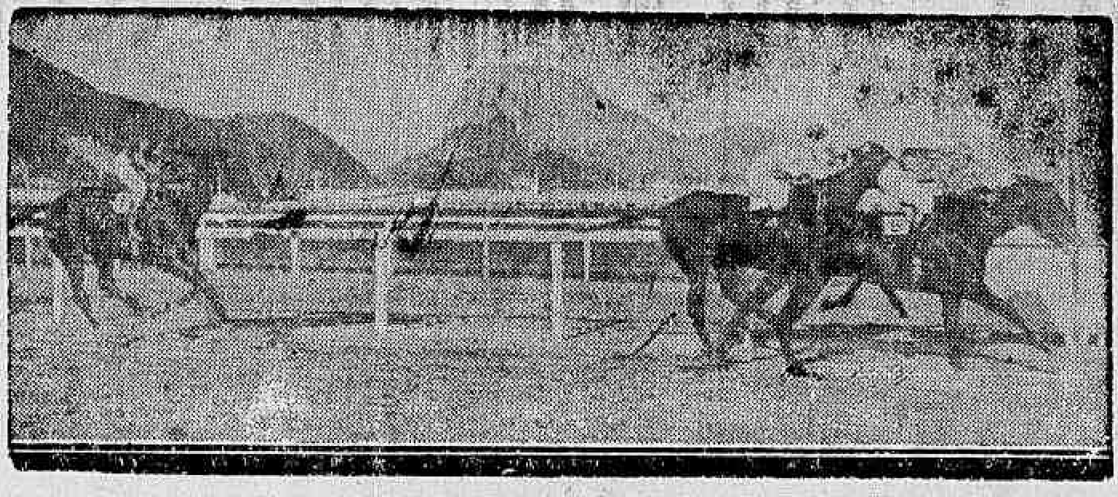

A victoria de Yeoman sobre Mon Secret e Astoria

### 2ª CARREIRA

134 Premio "Tanguary" — Animaes nacionaes de 3 annos, sem victoria no paiz — Pesos da tabella — 1.500 metros — Premios: 4:000$, 800$ e 200$000.

DIABRETE, masc., castanho, 2 annos, Rio de Janeiro, Ministro e Condessa, do sr. Haroldo de Frontin Werneck, 54 ks., Waldemiro de Andrade.. 1.º
Dracula, 52 ks., S. Batista 2.º
Mouresco, 54 ks., P. Costa 3.º
Useira, 52 ks., O. Ullôa .. 0
Lagave, 52 ks., C. Pereira, ap. .. .. .. .. .. .. .. 0
Ithaca, 52 ks., J. Santos .. 0
Collarette, 52 ks., G. Feijó 0

Ganho por um corpo e meio; do 2.º ao 3.º, cabeça.
Rateios: 84$000 em 1.º; dupla (13) 61$700; placés: Diabrete .. 43$000; Dracula 26$500.
Tempo: 101" 4|5.
Total das apostas: 13:060$000.
Criadores: Alvaro e Antonio Luiz dos Santos Werneck.
Tratador: Gabino Rodriguez.

RATEIOS EVENTUAES

| | | | |
|---|---|---|---|
| 1—1 | Dracula | 120 | 40$600 |
| ( 2 | Lagave | 60 | 81$200 |
| 2\| | | | |
| ( 3 | Collarette | 24 | 203$000 |
| ( 4 | Mouresco | 117 | 41$600 |
| 3\| | | | |
| ( 5 | Diabrete | 58 | 84$000 |
| ( 6 | Useira | 208 | 23$400 |
| 4\| | | | |
| ( 7 | Ithaca | 22 | 221$400 |
| | Total: | 609 | |

| | | |
|---|---|---|
| 12 | 49 | 102$000 |
| 13 | 81 | 61$700 |
| 14 | 134 | 37$300 |
| 22 | 6 | 833$000 |
| 23 | 60 | 83$300 |
| 24 | 69 | 72$400 |
| 33 | 42 | 119$000 |
| 34 | 174 | 28$700 |
| 44 | 10 | 500$000 |
| Total: | 625 | |

Dracula foi a primeira a apparecer, mas Ligave desenvolvendo grande velocidade passou para a ponta, livrando uns tres corpos. Pouco depois, Ithaca desalojou Dracula, reduzindo um pouco a vantagem da leader. Esta ainda entrou na recta, com muita luz, mas aos poucos, foi a mesma diminuindo.

Deante das especiaes, Diabrete arremettendo com grande impeto, alcançou a filha de Recommendado, para dominar a situação com muitas sobras. Nos ultimos metros quando já Mouresco parecia senhor da situação, Dracula apresentou-se com grande energia, sobrepujando-o e formando a dupla a um corpo e meio do vencedor.

Diabrete que se adapta melhor ao terreno anormal, alcançou hontem seu primeiro triumpho em nossas pistas.

### 3ª CARREIRA

135 Premio "Zaga" — Animaes nacionaes sem mais de quatro victorias neste anno — Pesos especiaes, com descarga para aprendizes — 1.600 metros — Premios: 4:000$, 800$ e 200$000.

ZAPE, masc., castanho, 4 annos, S. Paulo, Sin Rumbo e Cimone, do sr. José Eduardo Macedo Soares, 55|53 ks., Jorge Morgado, ap. .. .. .. 1.º
Yvette, 50|51 ks., J. Canales 2.º
Yonita, 49|50 ks., B. Cruz Jr. .. .. .. .. .. 3.º
Mineral, 52 kilos, W. Cunha 0
São Sepé, 50 ks., S. Batista 0
Seu Cabral, 52|50 ks., C. Pereira, ap. .. .. .. 0
Coelho, 50 ks., A. Brito .. 0
Tracajá, 58 ks., J. Mesquita 0

Ganho por dois corpos; do 2.º ao 3.º, cinco corpos.
Rateios: 22$100 em 1.º; dupla (14) 95$600; placés: Zape ... 18$000; Yvette-Coelho 29$400.
Tempo: 106" 3|5.
Total das apostas: 23:310$000.
Criador: L. de Paula Machado.
Tratador: Americo de Azevedo.

RATEIOS EVENTUAES

| | | | |
|---|---|---|---|
| ( 1 | Zape | 433 | 22$100 |
| 1\| | | | |
| ( 2 | Tracajá | 27 | 355$000 |
| ( 3 | Yonita | 178 | 53$900 |
| 2\| | | | |
| ( 4 | São Sepé | 105 | 91$400 |
| ( 5 | Seu Cabral | 108 | 88$800 |
| 3\| | | | |
| ( 6 | Mineral | 153 | 62$700 |
| 4—7 | Yvette-Coelho | 196 | 48$300 |
| | Total: | 1.040 | |

Após uma partida falsa, em que Tracajá e Seu Cabral haviam partido, em más condições, a definitiva foi dada, em bom momento, surgindo Coelho na principal posição. Seu Cabral collocou-se em segundo, acompanhando de perto, o ponteiro. Os demais vinham bastante distanciados, sendo Zape e Tracajá os ultimos. Entrada a recta, os dois velozes cavallos começaram a afrouxar, permittindo que os de trás se approximassem. Deante das especiaes, Yvette dominou a situação e pouco depois teve Zape ao seu lado. Mal Jorge Morgado solicitou o filho de Sin Rumb, este correspondeu plenamente, passando por Yvette com grande facilidade e livrando uns dois corpos até ao disco.

Zape, que vinha de produzir excellente performance ao lado de Ritual e Negro, confirmou-a integralmente, obtendo assim sua primeira victoria do anno.

### 4ª CARREIRA

136 Premio "Dark Eyes" — Animaes nacionaes de 3 annos, sem mais de duas victorias — Pesos da tabella — 1.500 metros — Premios: 5:000$, .... 1:000$ e 250$000.

QUATIOBA, fem., alazão, 3 annos, S. Paulo, Pardal e Quatiára, do sr. Paulo Rosa, 52 ks., Claudemiro Pereira, aprendiz .. .. .. 1.º
Irapuasinho, 54 kilos, P. Costa .. .. .. .. .. .. .. 2.º
Sauhype, 54 ks, J. Mesquita 3.º
Bronze, 54 ks., W. de Andrade .. .. .. .. .. .. 0
Nioac, 54 ks., J. Canales 0
Cannes, 52 ks., O. Ullôa .. 0

Ganho por dois corpos; do 2.º ao 3.º, um corpo e meio.
Rateios: 215$200 em 1.º; dupla (45) 166$600; placés: Quatióba 46$400; Irapuasinho ..... 43$400.
Tempo: 99" 1|5.
Total das apostas: 30:940$000.
Criador: L. de Paula Machado.
Tratador: o proprietario.

RATEIOS EVENTUAES

| | | | |
|---|---|---|---|
| —1 | Bronza | 470 | 25$600 |
| 2— | Nioac | 319 | 37$700 |
| 3—3 | Sauhype | 11 | 108$600 |
| 4—4 | Irapuasinho | 178 | 67$700 |
| ( 5 | Quatióba | 56 | 215$200 |
| 5\| | | | |
| ( 6 | Canes | 373 | 32$300 |
| | Total: | 1.507 | |

| | | |
|---|---|---|
| 12 | 233 | 50$000 |
| 13 | 92 | 126$700 |
| 14 | 144 | 80$000 |
| 15 | 372 | 31$300 |
| 23 | 83 | 140$500 |
| 24 | 55 | 137$200 |
| 25 | 226 | 51$600 |
| 34 | 22 | 530$100 |
| 35 | 87 | 134$000 |
| 45 | 70 | 166$000 |
| 55 | 44 | 265$000 |
| Total: | 1.457 | |

Quatioba esfusiou na vanguarda quando o "starter" abriu a pista. A filha de Pardal abriu uns tres corpos de luz sobre Nioac, aos quaes succediam: Sauhype, Irapuasiho, Bronze e Cannes. Sempre muito destacada a filha de Pardal foi cumprindo o percurso, assim entrando na recta. Os competidores de trás atropelavam muito debilmente, de sorte que a ponteira, embora viesse exigida, poude conservar a situação até ao final. Nioac e Sauhype que deram alguma impressão no meio da recta, declinaram nos ultimos metros, deixando que Irapuasinho os substituisse e escoltasse a ganhadora.

Quatioba, que é boa lameira e a qual as circumstancias da carreira auxiliaram, não surpreendeu com sua victoria de ante-hontem, tanto mais que chegara proximo dos primeiros, no seu compromisso anterior.

### 5ª CARREIRA

137 Premio "Xenon" — Animaes nacionaes de tres annos e mais idade — Handicap — 1.600 metros — Premios: 4:000$, 800$ e 200$000.

YE'A, fem., zaino, 4 annos, S. Paulo, Tomy II e Faisca, do sr. Carlos Eiras, 52 kilos, Salustiano Batista .. .. .. .. .. .. .. 1.º
Ygerne, 58 ks., L. Gonzalez 2.º
Solingen, 56 ks., C. Fernandez .. .. .. .. .. .. .. 3.º
Zumbaia, 54 ks., C. Pereira ap. .. .. .. .. .. .. 0
Mariquita, 50 ks., J. Mesquita .. .. .. .. .. .. .. 0
Astro, 54 ks., W. Cunha .. 0
Garboso, 56 ks., I. de Souza 0
Tomyrim, 55 ks., O. Ullôa 0
[illegible], 54 ks., P. Costa 0
[illegible]

Rateios: 92$000 em 1.º, dupla ([illegible]) 50$800; placés: Yéa 25$200; Ygerne-Tomyrim 16$300; Solingen 57$800.
Tempo: 106".
Total das apostas: 40:600$000.
Criador: L. de Paula Machado.
Tratador: Americo de Azevedo.

RATEIOS EVENTUAES

| | | | |
|---|---|---|---|
| ( 1 | Solingen | 78 | 193$400 |
| 1\| | | | |
| ( 2 | Benemerito | 109 | 138$400 |
| ( 3 | Yéa | 164 | 92$000 |
| 2\| | | | |
| ( 4 | Astro | 79 | 190$700 |
| ( 5 | Mariquita | 224 | 67$300 |
| 3\| | | | |
| ( 6 | Garboso | 165 | 91$400 |
| ( 7 | Zumbaia | 607 | 21$600 |
| 4\| | | | |
| ( 8 | Tomyrim-Ygerne | 370 | 40$700 |
| | Total: | 1.886 | |

| | | |
|---|---|---|
| 11 | 20 | 778$000 |
| 12 | 73 | 213$200 |
| 13 | 97 | 160$400 |
| 14 | 248 | 62$700 |
| 22 | 32 | 486$500 |
| 23 | 104 | 147$700 |
| 24 | 306 | 50$800 |
| 33 | 51 | 305$200 |
| 34 | 531 | 29$300 |
| 44 | 484 | 32$100 |
| Total: | 1.946 | |

Benemerito destacou-se promptamente, quando o starter deu a partida, aliás, em bom momento. Garboso collocou-se em segundo durante uns cem metros, findos os quaes Ygerne o desalojou, collocando-se muito proximo do ponteiro. Na entrada da recta, Ygerne dominou Zumbaia, mas teve logo ao seu lado Yéa, que encontrara passagem por dentro. Entre as duas eguas estabeleceu-se renhida luta, de que Yéa levou a melhor. Ygerne conservou a segunda collocação, escoltadas por Solingen e Zumbaia. Yéa, que confirmou plenamente sua victoria anterior, alcançou ante-hontem a 4ª victoria do anno.

### 6ª CARREIRA

138 Premio "Young" — Animaes estrangeiros de 4 annos e mais idade — Handicap — 1.600 metros — Premios: 4:000$, 800$ e 200$000.

BALZAC, masc. zaino, 5 annos, Uruguay, Zorro Polar e Para Ti, do Serviço de Remonta do Exercito, 54 kilos, Armando Rosa .. 1.º
Bilhete, 58 ks., R. Sepulveda .. .. .. .. .. .. .. .. 2.º
Libertino, 49 ks., J. Mesquita .. .. .. .. .. .. .. 3.º
Tarjador, 50|52 ks., P. Costa 0
Silhueta, 51|52 ks., W. de Andrade .. .. .. .. .. .. 0
El Ghazi, 52 ks., I. de Souza 0
Sweet Cut, 56 ks., F. Mendes .. .. .. .. .. .. .. .. 0
Deliciosa, 53 ks., C. Pereira, ap. .. .. .. .. .. .. 0

Ganho por dois corpos; do 2.º ao 3.º, meia cabeça.
Rateios: 41$000 em 1.º, dupla (13) 51$600; placés: Balzac .... 16$000; Bilhete 18$200; Libertino 17$300.
Tempo: 106" 1|5.
Total das apostas: 49:690$000
Importador: Felix A. Gomez
Tratador: Marcello Coutinho.

RATEIOS EVENTUAES

| | | | |
|---|---|---|---|
| ( 1 | Balzac | 437 | 41$000 |
| 1\| | | | |
| ( 2 | Martillero | 153 | 117$200 |
| ( 3 | Deliciosa | 285 | 62$900 |
| 2\| | | | |
| ( 4 | Silhueta | 269 | 66$700 |
| ( 5 | Bilhete | 300 | 59$800 |
| 3\| | | | |
| ( 6 | Tarjador | 284 | 63$100 |
| ( 7 | Libertino | 275 | 65$200 |
| 4\| 8 | Sweet Cut | 107 | 167$700 |
| ( 9 | El Ghazi | 133 | 134$900 |
| | Total: | 2.243 | |

| | | |
|---|---|---|
| 11 | 90 | [illegible] |
| [illegible] | 425 | [illegible] |
| [illegible] | 364 | [illegible] |
| [illegible] | 252 | [illegible] |
| [illegible] | 192 | [illegible] |
| [illegible] | 33 | [illegible] |
| 24 | 245 | 76$800 |
| 33 | 138 | 136$600 |
| 34 | 250 | 75$100 |
| 44 | 98 | 192$000 |
| Total: | 2.352 | |

Silhueta foi a primeira a apparecer, mas em breve, deixava passar El Ghazi, Deliciosa e Balzac, que nesta ordem, fizeram o train até á recta. Ahi Balzac assumiu a leaderança e quando Bilhete, Libertino e Tarjador atacaram, encontraram na frente, um obstaculo intransponivel.

Bilhete que avançava com maior impetuosidade, secundou o vencedor sobrepujando Libertino por infima differença.

Balzac que vinha de correr excellentemente ha uma semana, tornou victoriosa, pela primeira vez, as cores do Serviço de Remonta do Exercito.

### 7ª CARREIRA

139 Premio "Matarazzo" — Animaes de tres annos e mais idade — Handicap — 1.600 metros — Premios: 4:000$, 800$ e 200$000.

YEOMAN, masc., castanho, 5 annos, S. Paulo, Thermogene e Olivenza, do sr. Linneo de Paula Machado, 57 ks., Luiz Gonzalez .. 1.º
Mon Secret, 52 ks., H. Herrera .. .. .. .. .. .. .. 2.º
Astoria, 55 ks., I Souza .. 3.º
Lord Breck, 50 ks., F. Mendes .. .. .. .. .. .. .. 0
Servidor, 51 ks., O. Serra, aprendiz .. .. .. .. .. 0
Morrinhos, 53 ks., O. Ullôa 0
Kid, 56 ks., P. Costa .. .. 0

Ganho por palheta; do 2.º ao 3.º, dois corpos.
Rateios: 23$400 em 1.º; dupla (34) 41$100; placés: Yeoman-Morrinhos 15$900; Mon Secret, 24$900.
Tempo: 104" 1|5.
Total das apostas: 52:830$000.
Criador: o proprietario.
Tratador: Ernani de Freitas.

RATEIOS EVENTUAES

| | | | |
|---|---|---|---|
| 1—1 | Astoria | 399 | 50$400 |
| ( 2 | Kid | 517 | 38$900 |
| 2\| | | | |
| ( 3 | Lord Breck | 431 | 46$700 |
| 3\| | | | |
| ( 5 | Servidor | 6 | 305$000 |
| 4—6 | Morrinhos-Yeoman | 860 | 23$400 |
| | Total: | 2.517 | |

| | | |
|---|---|---|
| [illegible] | 207 | 97$700 |
| [illegible] | 132 | 153$300 |
| 14 | 441 | 45$800 |
| 22 | 114 | 177$500 |
| 23 | 328 | 61$700 |
| 24 | 674 | 30$000 |
| 33 | 35 | 578$200 |
| 34 | 492 | 41$100 |
| 44 | 107 | 189$100 |
| Total: | 2.530 | |

Mon Secret definiu-se na vanguarda quando o "starter" accionou o apparelho. O filho de Pulgarin conservou-se, na principal posição até á setta dos 1.400 metros approximadamente. Ahi, Lord Breck, forçando desalojou-o, e veio commandando a carreira até o meio da recta. Neste ponto, surgiram Mon Secret, Yeoman e Astoria. Os dois primeiros dominaram a situação e empenharam-se em luta emocionantissima.

Dirigido com admiravel vigor por Luiz Gonzales, Yeoman poude sobrepujar o adversario por escassa differença. Em terceiro, muito proximo, arrematou Astoria. Yeoman que se adapta bem ao terreno em que foi desenvolvida a carreira de ante-hontem, obteve um triumpho sem duvida brilhante, aliás já o terceiro que regista este anno.

### 8ª CARREIRA

140 Premio Classico "Outomno" — 1ª prova da [illegible] Corôa — Animaes na[illegible] tres annos — Pesos [illegible] — [illegible] metros —

(C[illegible] na 11ª pag.)

Phases do jogo em que o Carioca tombou fragorosamente ante o S. Christovão

# Diario Sportivo

# O CARIOCA FRACASSOU NA ESTREA

### *4 x 0, Score Que Reflecte a Facilidade Com Que o São Christovão se Impoz ao Club da Gavea na Partida de ante-Hontem*

Havia interesse em torno da peleja que se feriu, domingo, em Figueira de Mello.

O reapparecimento do Carioca, depois de longo afastamento da actividade footballistica, era aguardado com curiosidade, por isso que elementos de cartaz foram incluidos na equipe da Gavea, autorizando a previsão de uma estréa feliz, muito embora se soubesse que o seu adversario — o São Christovão — era digno de respeito.

DECEPÇÃO

Quando teve inicio o match, vimos em campo dois teams pontilhados de elementos de cartaz.

Verificamos a organização dos quadros:

S. CHRISTOVÃO — Francisco; Mario e Zé Luiz; Badu', Dodô e Affonso; Quintanilha, Joãozinho, Hugo, Cecy e Carreiro.

CARIOCA — Jaguaré; Lino e Congo; Benevenuto, Otto e Zezé; Roberto, Paschoal, Pequenino, Franklin e Jayme.

No final do primeiro tempo, estavamos totalmente desilludidos, experimentando uma decepção com que não poderiamos contar.

O "scratch" do Carioca estava completamente desconjuntado, procurando produzir, porém sentindo falta de base, que é o entendimento indispensavel.

E se foram aos poucos desmoronando as pretensões do Carioca, até que veiu o rosario de goals, para assignalar a victoria facil que o S. Christovão marcou.

OS GOALS

— Cecy abriu o score, aproveitando com habilidade uma bella jogada de Carreiro.

— Escorando com a cabeça uma pelota que fôra ás traves, por occasião de um corner, Dodô fez o 2º goal.

Quintanilha marcou o 3º ponto, encerrando bem uma escapada perigosa que realizou.

— No segundo tempo, a poucos minutos do final do jogo, Hugo enviou ás rêdes uma pelota que, da extrema, caiu aos seus pés, completando o score que foi, portanto, 4 x 0.

DESTACARAM-SE

No São Christovão: Zé Luiz, Mario, Dodô, Cecy e Hugo.

No Carioca: Jaguaré, Benevenuto, Otto e Pequenino.

— Como juiz, Virgilio Fredighi actuou brilhantemente, sem accusar uma falha sequer.

## Por Pouco, Canali Não Ingressou no Flamengo!

### Surgiram Difficuldades á Ultima Hora

Quasi que Canali vestia a camisa rubro-negra, depois de sair do Botafogo. O excellente half esteve em conferencia com directores do Flamengo. Em principio, tudo parecia bem encaminhado. Canali ficaria no grande club, sem que a sua acquisição representasse o menor desembolso para o rubro-negro. Estaria disposto a se inscrever como amador. Claro que a perspectiva parecia interessantissima ao Flamengo. Mas, surgiram difficuldades imprevistas. Havia um caso de Canali com o America. Pedindo informações, o Flamengo verificou que a acquisição de Canali se tornava impossivel. E' que o ex-jogador do Botafogo está eliminado da Liga Carioca.

Em vista disso, o rubro-negro desistiu de continuar as negociações.

## Porque o Flamengo Não Enfrentará o Independente

### Difficuldades de Local Impedem a Realização Desse Interessante match

Jarbas e Alfredinho, cracks do Flamengo

O Flamengo deveria enfrentar o Independente, no dia 3. As "demarches" nesse sentido foram iniciadas com bôa vontade das partes interessadas, tanto que parecia certa a realização do "match". Entretanto, surgiram difficuldades, inesperadas quando tudo parecia resolvido da melhor fórma. E' que o Flamengo não tem campo e o Fluminense não póde emprestar o seu, por emquanto. Havia, ainda a praça de sports do America mas como o match com o Independente teria de ser á noite, não convencia a solução.

## E o Passe da Suissa?

### As Especializadas Responderão Hoje, á C. B. D.

HAVERA' IMPORTANTE REUNIAO SECRETA

Haverá, hoje, importante reunião secreta, dos representantes das Federações Especialisadas. Será estudada, detidamente, a resposta da C. B. D.. Já antecipámos, que as Federações receberam sem sympathias a exposição da entidade da rua Sete. Entretanto, segundo se espera, as "demarches" de paz não soffrerão solução de continuidade. As Especializadas vão designar um delegado para responder á C. B. D., e continuar as negociações. E' cêdo, ainda, para antecipações. Entretanto, os passos dados até agora não apontaram o caminho da paz.

..As Especializadas discordam do ponto de vista da C. B. D., mas não interromperão, por isso, as tentativas para um entendimento

### Vae inspeccionar as agencias postaes e telegraphicas no Rio Grande do Sul

O director geral dos Correios e Telegraphos assignou portaria, designando o funccionario Gastão Wandeck, para inspeccionar as agencias postaes-telegraphicas do Estado do Rio Grande do Sul.

### *AFFIRMA-SE QUE O NACIONAL COMPROU O PASSE DE FAUSTO*

*Uma Versão Que Modifica o Caso do Grande Center Half*

Fausto, cuja situação é gravissima

Não é impossivel que Fausto fique no America. Entretanto, trata-se de uma hypothese pouco provavel. Aliás, o club dos rubros não deseja criar um caso com o Vasco. Por isso, só em condições especialissimas concordaria em negociar, positivamente, a acquisição de Fausto. Por outro lado, sabe-se que a "Maravilha Negra" concluiu, favoravelmente, as "demarches" com o Nacional. Ia embarcar, até, na semana passada. A data do embarque de Fausto foi fixada para depois de amanhã. Entretanto, é possivel que o maior center-half brasileiro queira ficar mais alguns dias no Rio.

E O PASSE DA SUISSA?

Affirma-se que o Vasco não tem o passe do club suisso em que Fausto jogou, antes de voltar ao Brasil. Adeanta-se, ainda, que o Nacional adquiriu o passe, admittindo a hypothese de qualquer complicação. Vimos esta versão confirmada em circulos autorizados. Aliás, desde que ella se confirme officialmente o caso do grande center-half tomará uma feição inteiramente nova.

### "Vida Literaria"

No proximo mez apparecerá a "Vida Literaria", uma revista duplamente illustrada e de collaboração escolhida, dedicando-se ao genero artistico-literario. A nova revista, que será dotada com todos os elementos para vencer, será dirigida pelos srs. Edson Lins, João Conde Martins e Oswaldo

### No Torneio Aberto

RESULTADOS DOS JOGOS DE DOMINGO

Foi fraca a rodada de ante-hontem, no Torneio Aberto.

Os quatro jogos inexpressivos que se realizaram, offereceram estes resultados:

Serrano 3 x Nictheroyense 1.
Palestra 6 x Ypiranga 2.
Jequiá 0 x Cascatinha 0.
Anchieta x Barreto W. O..

Não comparecendo o Barreto, foi o Anchieta considerado vencedor W. O.

# TURF

## MIDI FOI A HEROINA DA PRIMEIRA PROVA DA TRIPLICE-COROA

(Continuação da 12ª pag.)

Premios: 20:000$, 4:000$ e 1:000$000.

MIDI, fem., castanho, 3 annos, São Paulo, Tomy II e Milady, do sr. Linneo de Paula Machado, 52 kilos, Oswaldo Ullôa .. 1º
Galopador, 54 kilos, Walter Cunha .. 2º
Simpatia, 52 kilos, J. Canales .. 3º
Sargento, 54 kilos, C. Fernandez .. 0
Solano, 54 kilos, G. Feijó .. 0
Muricy, 54 kilos, R. Sepulveda .. 0
Ribeirão, 54 kilos, L. Gonzalez .. 0
Yambi, 54 kilos, W. Andrade .. 0
Kumell, 54 kilos, S. Batista 0
Bramador, 54 kilos, A. Silva 0
Katete, 54 kilos, J. Mesquita .. 0

Não correu: Tia King.
Ganho por cabeça; do 2º ao 3º, quatro corpos.
Rateios: 17$000 em 1º; dupla (24) 45$200; placés: Midi-Ribeirão 11$900; Galopador 70$700; Simpatia 18$200.
Tempo: 104" 4|5.
Total das apostas: 81:260$000.
Criador: o proprietario.
Tratador: Ernani de Freitas.

RATEIOS EVENTUAES

| | | | |
|---|---|---|---|
| 1 | (1 Kumell-Katete | 240 | 123$400 |
| | (2 Simpatia | 114 | 259$700 |
| | (3 Bramador | 617 | 48$000 |
| 2 | 4 Muricy | 124 | 238$800 |
| | (5 Galopador | 34 | 871$000 |
| 3 | (6 Sargento-Solano | 197 | 150$300 |
| | (7 Yambi | 726 | 40$700 |
| 4—8 | Ribeirão-Midi | 1650 | 17$000 |
| | Total: 3.702 | | |
| 11 | | 52 | 613$200 |
| 12 | | 184 | 173$300 |
| 13 | | 252 | 126$500 |
| 14 | | 432 | 73$800 |
| 22 | | 117 | 272$300 |
| 23 | | 421 | 75$700 |
| 24 | | 704 | 45$200 |
| 33 | | 162 | 196$700 |
| 34 | | 1.415 | 22$500 |
| 44 | | 247 | 129$100 |
| | Total: 3.986 | | |

Foi rapida a partida do Classico "Outomno". Galopador appareceu na vanguarda, seguido por Ribeirão, Midi, Simpatia e Yambi. Corridos uns cem metros, Ribeirão forçou, procurando passar pelo leader. Este, entretanto, oppoz resistencia tenaz á sua passagem, continuando com a leaderança. Na cabeça da curva, Yambi começou a retrogradar, achando-se em breve, em setimo. Galopador e Ribeirão entraram na recta ainda senhores da vanguarda, sendo que Galopador estendeu mais sua differença, nesta altura. Mais uns metros, Ribeirão era substituido por Midi. Das populares em deante, a egua começou a reduzir, progressivamente, a differença do leader. Depois das escpeladas, já a filha de Milady estava á anca do ponteiro. Seu piloto instiga-a energicamente e, em breve, as vantagens desapparecem. O tordilho, entretanto, resiste com bravura inexcedivel e só mesmo nos ultimos metros Midi conseguiu livrar cabeça.

### 9ª CARREIRA

141 Premio "Thompson" — Animaes de qualquer paiz — Handicap — 2.200 metros — Premios: 5:000$, 1:000$ e 250$000

BON AMI, masc., alazão, 5 annos, Uruguay, Rodaballo e Dona Real, do sr. José Carvalho, 51 kilos, Gonçalino Feijó .. 1º
Capuã, 57 kilos, P. Costa .. 2º
Fifa, 52 kilos, J. Canales .. 3º
Luminar, 60 kilos, S. Batista .. 0
Carmel, 48 kilos, J. Mesquita .. 0

Ganho por 3|4 de corpo; do 2º ao 3º, 3|4 de corpo.
Rateios: 38$800 em 1º; dupla (15) 448$700; placés: Bon Ami.. 17$700; Capuã 15$600.
Tempo: 147".
Total das apostas: 68:810$000.
Importador: o proprietario.
Tratador: Alberto Feijó.
Total geral das apostas: réis 365:920$000.
Pistas: de grama (o Classico e a 1ª carreira) e de areia (as demais provas): pesadas.

RATEIOS EVENTUAES

| | | | |
|---|---|---|---|
| 1 | Capuã | 850 | 32$200 |
| 2 | Luminar | 665 | 41$100 |
| 3 | Fifa | 902 | 30$300 |
| 4 | Carmel | 971 | 90$800 |
| 5 | Bon Ami | 704 | 38$800 |
| | Total: 3.422 | | |
| 12 | | 351 | 76$000 |
| 13 | | 582 | 45$800 |
| 14 | | 113 | 186$500 |
| 15 | | 597 | 44$700 |
| 23 | | 277 | 96$300 |
| 24 | | 80 | 333$700 |
| 25 | | 255 | 104$600 |
| 34 | | 170 | 157$000 |
| 35 | | 698 | 38$200 |
| 45 | | 184 | 145$000 |
| | Total: 3.337 | | |

Bon Ami appareceu na frente, seguido por Luminar. Deante das taboas de apregoação, Luminar forçou, arrancando a leaderança ao filho de Rodaballo. Bon Ami conservou a segunda collocação, precedendo Capuã, Fifa e Carmel. Esta ordem manteve-se até á curva final, quando as differenças entre Luminar e Bon Ami, Capuã e Fifa estreitaram-se consideravelmente. Na recta, Capuã e Bon Ami dominaram ao mesmo tempo que Fifa apresentava-se por fóra. Entre os tres estabeleceu-se lucta empolgante. Quando Capuã parecia o dominador, Bon Ami em violenta arremetida alcançou-o, sobrepujando-o por pequena differença.

## Programma e montarias para a reunião de amanhã

1ª carreira — Premio "Sing Sing" — 1.000 metros — Réis 7:000$000.
Kilos
1 (1 Miss Ba, Andrade . 51
(2 Mauá, C. Pereira . 53
2 (3 Legiolave, W. Cunha 51
(4 Trenador, Carmelo . 53
3 (5 Jarda, Herrera . . 51
(6 Lagosta, S. Batista . 51
4 (7 Macabu', O. Ullôa . 53
" Grapirá, G. Costa . . 53

2ª carreira — Premio "Yamagata" — 1.400 metros — Réis 4:000$000.
Kilos
1 (1 Galarim, C. Pereira . 52
(2 Kleops, W. Cunha . 50
2 (3 Rochedouro, Mesq. 48
(4 Galopin, J. Mello . 49
(5 Olada, A. Brito . 51
3 |6 M. Novo, Canales . 52
(7 Pharaó, P. Costa . 54
(8 Galmita, Morgado . 48
4 |9 Marfim, G. Costa . 48
(10 Balbo, S. Batista . 55

3ª carreira — Premio "Rainha" — 1.500 metros — Réis 4:000$000.
Kilos
(1 Marquita, A. Brito . 54
1 |2 Roulien, A. Rosa . 50
(3 Diableja, S. Batista 54
(4 Miss Linda, Costa . 52
2 |5 Rossemarie, Santos 48
(6 Argenté, Morgado . 52
(7 Dollar, B. Cruz . . 58
3 |8 G. Dream, Morgado 48
(9 Ibirapuitan, Pereira 54
(10 Massiço, S. Bezerra 58
4 |11 Defence, I. Souza . 50
(12 Vicentina, L. Souza 50

4ª carreira — Premio "Vevey" — 1.500 metros — 4:000$000.
Kilos
(1 Lentejoula, Mesquita 50
1 |2 Jundiá, B. Cruz . 50
(3 L. One, D. correr . 52
(4 Xiah, Pereira . . 54
2 |5 Pelotense, Mendes . 52
(6 Clo, P. Spiegel . 56
(7 Transvaliana, Mez. 58
3 |8 Agitado, F. Cunha . 52
(9 La Orticaria, Batista 50
(10 Negro, J. Morgado . 57
(11 Kruppe, G. Costa . 48
4 |
(12 My Dream, P. Costa 50
(" Apple Sauce, Canal. 52

5ª carreira — Premio "Tyta" — 1.600 metros — 4:000$000.
Kilos
1 (1 Ritual, W. Cunha . 52
(2 New Star, G. Costa 48
2 (3 Xiró, J. Morgado . 58
(4 Tiraoteu, Mendes . . 55
3 (5 Lorraine, Batista . . 48
(6 R. Star, C. Pereira . 58
(7 Guarani, A. Rosa . 54
4 |8 Lourinha, Carmelo . 55
(" Rugol, A. Brito . . 48

6ª carreira — Premio Classico "Costa Ferraz" — 1.000 metros — 12:000$000.
Kilos
1 (1 Soissons, J. Canales 53
(2 Dolerita, A. Rosa . 51
2 (3 Tomate, Carmelo . 53
(4 Lagosta, n. correrá . 51
3 (5 Ovação, A. Molina . 55
(6 Alter Ego, Andrade . 53
(7 Tacy, O. Ullôa . . 53
4 |" Miracaia, G. Costa 51
(" Cambuy, n. correrá 51

7ª carreira — Premio "Tia King" — 1.600 metros — Betting.
Kilos
1 (1 Carapanã, Sepulveda 52
(2 Velasquez, Batista . 52
2 (3 T. Vida, Mesquita . 51
(4 Micuim, W. Cunha . 50
3 (5 Salmon, A. Rosa . 51
(6 Xenon, G. Costa . 56
4 (" Zug, O. Ullôa . 58

8ª carreira — Premio "Universo" — 1.600 metros — Réis 4:000$000 — Betting.
Kilos
1 (1 Paraguayo, Costa . 54
(2 Cock Tail, Andrade . 54
(3 Silenciosa, Carmelo 52
2 |4 Zarda, A. Rosa . 52
(5 Betania, d. correr . 52
(6 Mandchuria, Canales 52
3 |7 Itapoan, I. Souza . 54
(8 Rainheta, A. Brito . 52
(9 Stayer, H. Herrera . 54
4 |10 Mussuã, J. Mesquita 52
(11 Illiria, J. Santos . 52

9ª carreira — Premio "Queixume" — 1.750 metros — Réis 4:000$000 — Betting.
Kilos
(1 Soneto, Sepulveda . 56
1 |2 Tapajós, Andrade . 52
(3 Despilchado, A. Rosa 49
(4 Navy, F. Mendes . 48
2 |5 Rob Roy, Cunha . . 52
(6 Roxy, C. Fernandez 55
(7 Kelani, P. Costa . 56
3 |8 Mensageira, X. . . 52
(9 Chouannerie, Batista 49
(10 Tranquillo, Brito . 49
(11 Capitu', Mesquita . 50
4 |
(12 Trompito, Costa . . 54
(" Manequinho, Ullôa . 56

## Chega, hoje, o "crack" do stud Seabra

De bordo do "Neptunia" deve desembarcar hoje, em nossa capital, o cavallo Camilito, importado recentemente pelo jockey Alfonso Silva, para defender as côres do stud Seabra na grande prova do anno.

O "crack" argentino será alojado nas cocheiras do treinador Paulo Rosa.

## A presença de Ovação

A presença de Ovação no Classico "Costa Ferraz", ainda não está decidida.

Como se sabe, a filha de Silver Image terá que supportar uma sobrecarga de 4 kilos, por ser vencedora em São Paulo, de duas provas, que consideramos classicas.

Seus proprietarios não se conformam com este excedente de peso, por julgarem que uma das provas vencidas pela potranca alazã, sendo eliminatoria, não póde attender pela designação de classica. Este ponto de vista é, a nosso vêr, perfeitamente refutavel.

Em nosso turf, a expressão "classico" está muito generalizada. Damol-a, a todas as provas comprehendidas no programma chamado classico, cujas inscripções são encerradas no inicio da temporada. A natureza eliminatoria não é incompatível, portanto, com a natureza classica.

Deve chegar hoje ás mãos da Commissão de Corridas, um recurso dos proprietarios da filha de Silver Image, em que é exposta aquella pretensão. Juntamente virá uma carta da Commissão de Corridas paulistana, affirmando que a carreira em questão não é ali considerada classica.

Caso a situação se accommode, já flexione o nosso orgão de corridas, já a parte reclamante, o que seria mais logico, Andrés Molina, embarcaria hoje, com destino á nossa capital, afim de dirigir a neta de Juggernant.

## Midi não está inscripta no "Cruzeiro do Sul"

Por lamentavel descuido, a egua Midi, que tão brilhantemente vem de levantar o Classico "Outomno", não foi inscripta no "Cruzeiro do Sul", a 2ª prova da triplice-corôa. Não foram alistados, igualmente, Galopador, Simpatia, Sargento e Solano que, no importante prova de ante-hontem, escoltaram a ganhadora mais de perto. Vale isto dizer, que, no corrente anno não haverá "triplice-corôa", nem por milagre.

O unico inscripto no "Cruzeiro", Muricy, arrematou em sexto, atrás de cinco obstaculos... Yambi, igualmente não foi ratificado.

Que turma de cégos!...

## Um jockey que se ausenta da nossa capital

Afim de dirigir o cavallo Star Brasil na carreira classica de domingo, na Moóca, segue hoje para a capital paulista, o applaudido jockey Alfonso Silva.

## Jockey Club Brasileiro

PROJECTO DE INSCRIPÇAO DA 21ª REUNIAO, EM 5 DE MAIO DE 1935

Premio Classico "Prefeitura Municipal" — 2.200 metros — 12:000$000 — Animaes já inscriptos.

Premio "Sueno Largo" — .. 1.000 metros — 7:000$000 — Para potrancas nacionaes de 2 annos, sem victoria no paiz — Pesos da tabella.

Premio "Double Steel" — .. 1.000 metros — 7:000$000 — Para potros nacionaes de 2 annos, sem victoria no paiz — Pesos da tabella.

Premio "Conjurado" — 1.500 metros — 4:000$000 — Para animaes nacionaes de 3 annos, sem mais de uma victoria no paiz — Pesos da tabella.

Premio "Therezina" — 1.600 metros — 5:000$000 — Para animaes nacionaes de 3 annos, sem mais de duas victorias no paiz — Pesos da tabella.

Premio "Coronel Eugenio" — 2.200 metros — 5:000$000 — Handicap para os seguintes animaes: Luminar 58 kilos — Algarve 58 — Lepido 57 — Hall Marck 55 — Bon Ami 54 — Assis Brasil 53 — Fifa 51 — Sueno Largo 49 — Le Roi Noir 49 — e qualquer animal do premio "Vulcain", com 48 kilos.

Premio "Vulcain" — 1.750 metros — 4:000$000 — Handicap para os seguintes animaes: Colita 58 kilos — Capucino 56 — Carmel 56 — Zamorim 54 — Kid 54 — Astoria 54 — Cheerlo 53 — Sargento 53 — Mon Secret 52 — L'Amazone 51 — Adarga 51 — Morrinhos 54 — Ypiranga 50 — Kobelik 50 — Romana 49 — Servidor 49 — Lord Breck 48.

Premio "Tanguary" — 1.750 metros — 4:000$000 — Handicap para os seguintes animaes: Kazoo 58 kilos — Ojos Lindos 57 — Kelani 56 — Manequinho 56 — Roxi 55 — Trompito 54 — Mensageira 52 — Rob Roy 52 — Tapajós 52 — Capitú 50 — Chouannerie 49 — Despilchado 49 — Tranquillo 49 — Navy 48. — Com a exclusão do vencedor do premio "Queixume" da reunião do dia 1º de maio; descarga de um kilo ao terceiro collocado e de dois kilos aos não collocados.

Premio "Spahis" — 1.600 metros — 4:000$000 — Handicap para os seguintes animaes: Balzac 58 kilos — Tropical 57 — Zirtaeb 56 — Arquero 55 — Ponta Negra 53 — Sweet Cut 52 — Muyverdugo 51 — Cachalote 51 — Deliciosa 50 — El Ghazi 49 — Silhueta 49 — Galope 49 — Tarjador 49 — Libertino 49.

Premio Brasileira" — 1.500 metros — 4:000$000 — Handicap para os seguintes animaes: Ygerne 58 kilos — Yéa 56 — Ouro 56 — Solingen 55 — Eckner 54 — Garboso 53 — Tomyrim 52 — Arga 52 — Benemerito 51 — Astro 51 — Zumbaia 51 — Cartier 50.

Premio "Midi" — 1.600 metros — 4:000$000 — Para os seguintes animaes com pesos especiaes e descarga para aprendizes: Royal Star 58 kilos — Xiró 58 — Mariquita 56 — Grand Marnier 56 — Concejal 55 — Tiraoteu 55 — Lourinha 55 — Guarani 54 — Ritual 52 — Zape 52 — Pebete 50 — Anonymo 50 — Lorraine 48 — Rugol 48 — New Star 48; — Com exclusão do vencedor do premio "Tyta" da reunião de 1º de maio; descarga de um kilo ao terceiro collocado e de dois aos não collocados.

Premio "Supplementar" — 1.600 metros — 4:000$000 — Handicap para os seguintes animaes: Zug 58 kilos — Xenon 56 — Muricy 54 — Yáyá 52 — Velasquez 52 — Solano 51 — Galopador 51 — Triste Vida 51 — Favorito 51 — Salmon 51 — Oding 50 — Micuim 50 — Palpiteira 49 — Quatióba 48. — Com exclusão do vencedor do premio "Tia King" da reunião do dia 1º de maio; descarga de um kilo ao terceiro collocado e de dois aos não collocados.

NOTA: — Caso os premios "Sueno Largo" e "Double Steel" não reunam numero sufficiente de inscripções, serão os mesmos reunidos em um só pareo.

A inscripção encerra-se hoje terça-feira, 30, ás 17 e meia horas, terminando na mesma occasião o praso para confirmação do classico "Prefeitura Municipal".

## Resultado dos concursos

Foi o seguinte o resultado dos concursos organizados pelo Jockey Club:

Simples — Liquido, 4:920$000; vencedores 7, com 5 pontos; rateio 702$000. Duplo — Liquido, 4:640$000; vencedores 2, com 10 pontos; rateio, 2:320$000. Betting — Liquido, 24:968$000; vencedores 130; rateio, 192$000.

## Troca de carteiras

Estão sendo, na secretaria do Jockey Club Brasileiro, trocadas pelas do anno corrente, as carteiras dos representantes da imprensa, concedidas no anno passado.

A partir de 5 de maio proximo, as carteiras antigas não darão mais ingresso no Hippodromo Brasileiro.

## A causa da má "performance" de Morrinhos

Quando se preparava para a partida do premio "Matarazzo", o cavallo Morrinhos foi victima dum coice fornecido pela egua Astoria.

Explica-se assim, que o filho de La Farina não tivesse correspondido á expectativa de seus responsaveis.

## Seguiu, hontem, para S. Paulo

Afim de disputar no proximo domingo, na Moóca, o G. P. "Presidente do Jockey Club", foi embarcado, hontem, para São Paulo, o cavallo Star Brasil que, no referido classico enfrentará, em 1.609 metros os "cracks" do turf local.

## Uma pensionista para Claudio Rosa

Procedente do Rio Grande do Sul, é esperada esta semana em nossa capital, a egua argentina Casket, uma filha de Paschendaele e Chapetet.

A neta de Pretty Polly, que ainda não correu, destina-se ás cocheiras do treinador Claudio Rosa.

## Turf Paulista

RHUMBA LEVANTOU A "3ª ELIMINATORIA"

Tres potrancas da nova geração disputaram o Premio "José Souza Queiroz", eliminatoria para nacionaes da nova geração. Coube o triumpho á excellente Rhumba que, derrotando Keny por dois corpos, obteve a terceira victoria de sua campanha. Zagale, já vencedora na Gavea, foi terceira e ultima, a um corpo.

Moacyr, o irmão de Santarém, não foi apresentado.

O pareo destinado á primeira turma, marcou mais uma ampla victoria do esplendido Borba Gato, que deixou Huran a quatro corpos.

O filho de Sério, alcançou assim o setimo triumpho de sua breve, mas productiva campanha, deste anno, na Moóca.

## Os aprompos de hontem

Entre os animaes que aprompraram para a reunião de amanhã, annotamos os seguintes:

AGITADO (F. Cunha) e TRANSVALIANA (A. Brito) — 700 metros em 47" 2|5.
PELOTENSE (F. Mendes) e TAPAJOZ (J. Mesquita), 1.000 metros em 65" 2|5.
CLO, (C. Pereira) — 540 metros em 35".
ROB ROY (W. Cunha) e NAVY (lad) — 340 metros em 22".
XIRO' (J. Morgado) — 700 metros em 46".
RITUAL (W. Cunha) — 340 metros em 22".
COUANNERIE (S. Batista) — 340 metros em 23".
PEBETE (A. Brito) e GUARANI (C. Fernandez) — 1.000 metros em 66".
NEGRO (J. Morgado) — 340 metros em 23".
CAPITU' (J. Mesquita) — 340 metros em 21" 3|5.
ROYAL STAR (C. Pereira) — 700 metros em 44" 3|5.
COCK TAIL (W. Andrade) GOLDEN DREAM (C. Morgado) e GALARIM (J. Morgado) — 600 metros em 38".
MUSSUA (J. Mesquita) — 340 metros em 22".
XIAH (C. Pereira) — 340 metros em 23".
MANDCHURIA (J. Canales) — 540 metros em 33" 3|5.
JARDA (P. Costa) — 340 metros em 22" 3|5.
VELASQUEZ (S. Batista) — 340 metros em 22" 1|5.
SOISSONS (J. Canales) e LUCENA (P. COSTA) — 540 metros em 33" 2|5.
JUNDIA' (B. Cruz) — 700 metros, sendo que os ultimos 340 em 22" 2|5.
GALMITA (C. Pereira) — 540 metros em 35".
VICENTINA (W. Andrade) — 340 metros em 23".
TACY (O. Ullôa) e FELIPPA (S. Bezerra) — 600 metros em 35".
ROULIEN (G. Costa) — 700 metros em 45" 3|5.

## Turf Argentino

A INVICTA PASARELA GANHOU O CLASSICO "MARIANO MORENO"

BUENOS AIRES, 29 (H.) — As corridas de hontem, no Hippodromo Argentino foram assistidas por 80.000 pessoas, sob um tempo primaveril esplendido.

Premio "Piemontena", na distancia de 1.100 metros — Premio 4.000 pesos — 1º, Macana, montado por Lofiene; 2º, Vanidosa, por Martinez; 3º, Acca, por Leguisano.

O pareo foi ganho por meio corpo.

Premio "Favella" com a dotação de 3.500 pesos — 1º, Maria Alba, por Antunes; 2º, Esther, por Leguisano; 3º, Credance.

Premio "Certificado", com a dotação de 3.000 pesos — 1º, Toro e Pan, empatados, montados por Leguisano e Amuchastegui; 3º, Parelier.

Premio "Apachinette", com a dotação de 4.000 pesos — 1º, Medanes, por Guerrero; 2º, Mister Gueff, por Garrido; 3º, Haut Brion, por Perez.

Premio "Mariano Moreno", com a dotação de 6.000 pesos, na distancia de 1.800 metros — 1º, Pasarela, por Leguisano; 2º, Suprema; 3º, La Peregrina.

Ganho por meio corpo.

N. da R. — Pasarela, a ganhadora do Classico "Mariano Moreno", é uma filha de Papanatas, pensionista de Francisco Maschio. Pertencendo á geração de Silfo, estreou nas pistas em dezembro do anno passado, obtendo um facil triumpho sobre quatro eguas. Foi este o seu unico compromisso em 1934. Este anno, disputou mais dois, obtendo outros tantos triumphos. Invicta, foi portanto, que interferiu no Classico "Mariano Moreno", para obter o quarto exito consecutivo.

125$000 Alfaiataria Barra do Rio
Costumes sob medida 200 - Rua Sete Setembro - 200

CONSTIPOU-SE? USE
NAGRIPPE
RUA DA QUITANDA, 27 — Tel.: 22-3103.

Cruzeiro é o symbolo da nossa patria!
E este
Será tambem o symbolo do nosso Lar!
CRUZEIRO PREDIAL S. A.
(Fiscalizada pelo Governo Federal, talão 382)
Construirá o vosso lar pelo NOVO plano de economia obrigatoria.
Informações, sem compromisso
AVENIDA RIO BRANCO, 46-3.º ANDAR, SALAS 9 a 11.

DR. BRANDINO CORRÊA
Molestias do apparelho Genito - Urinario no homem ou na mulher — OPERAÇÕES — Utero, ovarios, prostata, rins, bexiga, etc. Cura rapida por processo moderno sem dôr da
GONORRHE'A
e suas complicações — Prostatites, orchites, cystites, estreitamentos, etc. Diathermia. Darsonvalização. — Rua Republica do Perú' numero 23. sob., das 7 ás 2 e das 14 ás 18 horas. Domingos e feriados das 7 ás 9 horas

SUL AMERICA CAPITALIZAÇÃO
A mais importante Companhia de Capitalização da America do Sul.
AMORTIZAÇÕES DE ABRIL
Realiza-se hoje, dia 30 de Abril, ás 15 horas, no salão nobre da Associação dos Empregados do Commercio, á Avenida Rio Branco, 118-120, o sorteio de amortização de titulos relativo ao mez de Abril. Participarão desse sorteio todos os titulos em vigor na Séde Social.
Os titulos em atrazo poderão ser rehabilitados até ás 13 horas de hoje, na Séde da Companhia.
Prospectos, informações e acquisição de titulos na
SE'DE SOCIAL
RUA BUENOS AIRES, 37 - ESQ. QUITANDA
(Edificio proprio)
Inspectores e Agentes em todo o Brasil

## Nem tudo está perdido

Ainda repercute o caso vergonhoso da desclassificação de Manoel da Rocha Villar, como vencedor que foi e é da prova de 100 metros, nado livre, no actual Campeonato Sul-Americano.

Finda a reunião especial dos delegados dos paizes concurrentes, tinha-se a convicção de que "tudo ficaria em casa", afim de não se quebrar a nossa hospitalidade, mesmo desconhecida como foi.

Mas, felizmente, sem quebra do espirito sportivo, podemos attentar que nem tudo está perdido.

Afóra o protesto do arbitro geral a benemerita L. S. da Marinha, por intermedio de seu presidente, endereçou á C. B. D., o seguinte officio:

"MINISTERIO DA MARINHA — Liga de Sports da Marinha — Em 26 de abril de 1935 — APA AAV — Ao presidente do Conselho de Administração da Confederação Brasileira de Desportos — Assumpto: Protesto sobre a a desclassificação do vencedor da prova de 100 metros, nado livre, do Campeonato Sul-Americano de Natação — 1º — Tendo sido desclassificado de vencedor da prova de 100 metros, nado livre, o nadador brasileiro Manoel da Rocha Villar, e havendo, posteriormente, uma declaração por escripto do juiz Pedro Olavarrieta, divergindo do seu julgamento da mesma prova, vem respeitosamente, protestar contra essa desclassificação; 2º — Afim de resolver o assumpto em questão, solicito de v. ex., a abertura de um rigoroso inquerito, devendo ser ouvidos não só os tres juizes de chegada para o primeiro logar, como tambem, os do segundo logar; 3º — Outrosim, declaro a v. ex., que a Liga de Sports da Marinha cumpre a decisão imposta pelo arbitro da competição para a disputa de nova prova, por um dever de disciplina sportiva e não por concordar com a mesma decisão, pois julga que o seu nadador foi o vencedor da prova. — Capitão de corveta Accioly de Vasconcellos, vice-presidente, no impedimento do capitão de corveta Avilla Monteiro Aché, presidente."

## Proverbio popular

Ha um proverbio popular de grande significação. E' o que diz: "pela bocca morre o peixe". Este proverbio lembra aos que abusam dos alimentos a necessidade de se tornarem commedidos. As peores victimas da alimentação desordenada são as crianças. Na innocencia propria da idade, comem tudo quanto lhes tenta a gula infantil: frutas verdes ou já estragadas, doces comprados nas ruas, sorvetes de fabricação suspeita, etc.

Cumpre aos paes fiscalizar, severamente, a alimentação das crianças, porque da desordem alimentar resultam perturbações, sobretudo diarrhéas e enterites, que podem se aggravar e até causar a morte. Não perder tempo em estabelecer a indispensavel dietá racional — não tão rigorosa que enfraqueça o doentinho. Em taes casos, como medicação, nada melhor do que o Eldoformio da Casa Bayer, em vista da sua acção curativa e restauradora da mucosa intestinal.

As mães cautelosas nunca deixam de ter em casa um tubo destes magnificos comprimidos.

# BASKET-BALL

## Curso para arbitros

Em virtude da alteração na tabella do 2º Torneio Aberto, a aula de arbitros marcada para a proxima quinta-feira, 2 de maio, p. futuro, fica transferida para quarta-feira, 8 de maio p. futuro, na séde do Club Internacional de Regatas, ás 20,30 horas.

## O Campeonato Interno de Basketball do Tijuca

O Campeonato Interno de Basket-ball que o Departamento Technico do Tijuca Tennis Club fará realizar nos principios de maio entrante, reuniu grande numero de inscriptos, prevendo-se, portanto, noitadas de intenso enthusiasmo no "gremio cajuti".

O sorteio dos teams e a escolha dos capitães serão procedido no dia 2 de maio ás 21 horas, no gymnasio do club.

O Torneio Initium será realizado no proximo sabbado, dia 4 e aos vencedores o Departamento Technico offerecerá medalhas de bronze.

Por nosso intermedio são convidados todos os inscriptos no dia 2, para presenciarem o sorteio dos teams e a escolha dos capitães.

# CYCLISMO

## José Marques venceu a prova "Raiz da Serra"

A União Bicyclista de Botafogo, filiada á Liga Carioca de Cyclismo, realizou domingo, uma animada competição cyclista de caracter interno e que constituiu uma excursão á Raiz da Serra.

Na Raiz da Serra, como juiz controlador, funccionou o sr. Carlos Campos. Sem accidentes, os cyclistas cumpriram a longa caminhada, vencendo José Marques, no optimo tempo de 3 horas, dois minutos e dois quintos. Chegaram nas collocações immediatas com excassas differenças, Manoel Magalhães 2º, Arnaldo Santos, José Ferreira Aguiar e Antonio Baptista.

## As Olympiadas de 1936 em Berlim

UM AGRADECIMENTO DO MINISTRO DA ALLEMANHA AO PRESIDENTE DA A. B. I.

O presidente da Associação Brasileira de Imprensa, recebeu do sr. ministro da Allemanha a seguinte carta:

"Exmo. sr. presidente, tenho a honra de accusar o recebimento do telegramma no qual v. ex., vem hypothecar o apoio da imprensa brasileira á preparação para as Olympiadas de 1936 em Berlim. Agradeço sinceramente este grande interesse e valiosissimo apoio da honrada imprensa brasileira e peço a fineza de transmittir os meus profundos agradecimentos aos membros da Associação Brasileira de Imprensa, interessados no assumpto. Valho-me do ensejo para reiterar a v. ex., os protestos da minha mui distincta consideração. (a.) — A. Schmidt-Elskop, ministro da Allemanha".

Dr. Bolonha de Campos
Clinica medica — Doenças de senhoras e crianças — Partos — Tratamento rapido e moderno da erysipela. Cons. R. S. José, 106-3.º — Ph. 22-7070 — Terças, quintas, sabbados, das 9 ás 11 hs. Res. R. Alexandre Ferreira. 40-Gavea — Phone 26-2068

BEBAM CAFE' GLOBO O MELHOR E O MAIS SABOROSO
BOM ATE' A ULTIMA GOTA!

Dr. AUGUSTO PAULINO FILHO
Dr. FERNANDO PAULINO
VIAS URINARIAS. Tratamento da gonorrhéa e suas complicações no homem e na mulher. Edificio Castello — Av. Nilo Peçanha, 151-2º and. Tel. 22-7207 — Diariamente de 2 ás 7

# ARTHUR DE GODOY CHEGA HOJE AO RIO

Diario Sportivo

## NO FINAL DA JORNADA

# Brilhando no Remo, no Walter-Polo e nos Campeonatos Femininos, o Brasil Sagrou-se Segundo, no Certame Sul-Americano

Domingo ultimo, na piscina do Guanabara, correram-se as ultimas provas do Campeonato Sul-Americano de Natação, Saltos e Water-Polo.

E, no computo geral, cumpre salientar o papel de nossos defensores.

Nas provas masculinas, de facto, o Brasil só contou com cinco ou seis elementos — Villar, Benevenuto, Isaac, Aloysio, Tatto e Carlos Vasconcellos.

Emquanto a nossa resistencia se concentrava nestes nadadores, a Argentina dispunha de defensores varios.

Era Rocca, Dibar, Friera, Salas, Peper e Tahier, para não enumerar o resto de seus inscriptos nas provas de nado livre.

Com tantos valores de incontestaveis qualidades, justo que ella se classificasse honrosamente, prescindindo de pontos de favor...

Forçoso é sallentar o papel relevante que, no certamen, teve a Liga de Sports da Marinha.

Esquecendo-se das intrigas internas, seus dirigentes, para honra de nosso nome sportivo, não trepidaram em se collocar sob uma das bandeiras da C. B. D.

De quanto foi valioso este reforço, vejamos o numero de pontos adquiridos pelos marujos: Villar, 42 pontos, contando 6 pontos para os 100 metros nado livre; Benevenuto, 20 pontos e Isaac, 5 pontos, excluindo em todos, os 24 pontos dos revezamentos 4 x 100 e 4 x 200, corridos com elles.

Os campeonatos femininos de natação e saltos, pertenceram ás nossas côres, o mesmo acontecendo com o de water-polo.

A Argentina conquistou os campeonatos masculinos de natação e saltos.

Em synthese, o anno de 1935 foi de grande significação para nossos desportos aquaticos.

Brilhando no remo, o Brasil teve dignos defensores na natação, nos saltos e water-polo.

### O FINAL

As provas finaes, disputadas domingo, deram estes resultados:

**1.500 METROS — LIVRE**

1º, Sebastian Dibar, Argentina, em 20,41 4|5; 2º, Manoel Villar, Brasil, em 21,06; 3º, Carlos Kennedy Argentina em 21,11 2|5; 4º, Enrique Salas, Argentina, em 21,15; 5º, Julio Arrechandicta, Chile, em 21,38; 6º, João Amadeu Conceição, Brasil, em 22,23 1|5.

O tempo do vencedor é o novo "record" sul-americano. O tempo de Villar é o novo "record" brasileiro.

Dibar passou nos 1.000 metros com 13,43, melhor que o record sul-americano.

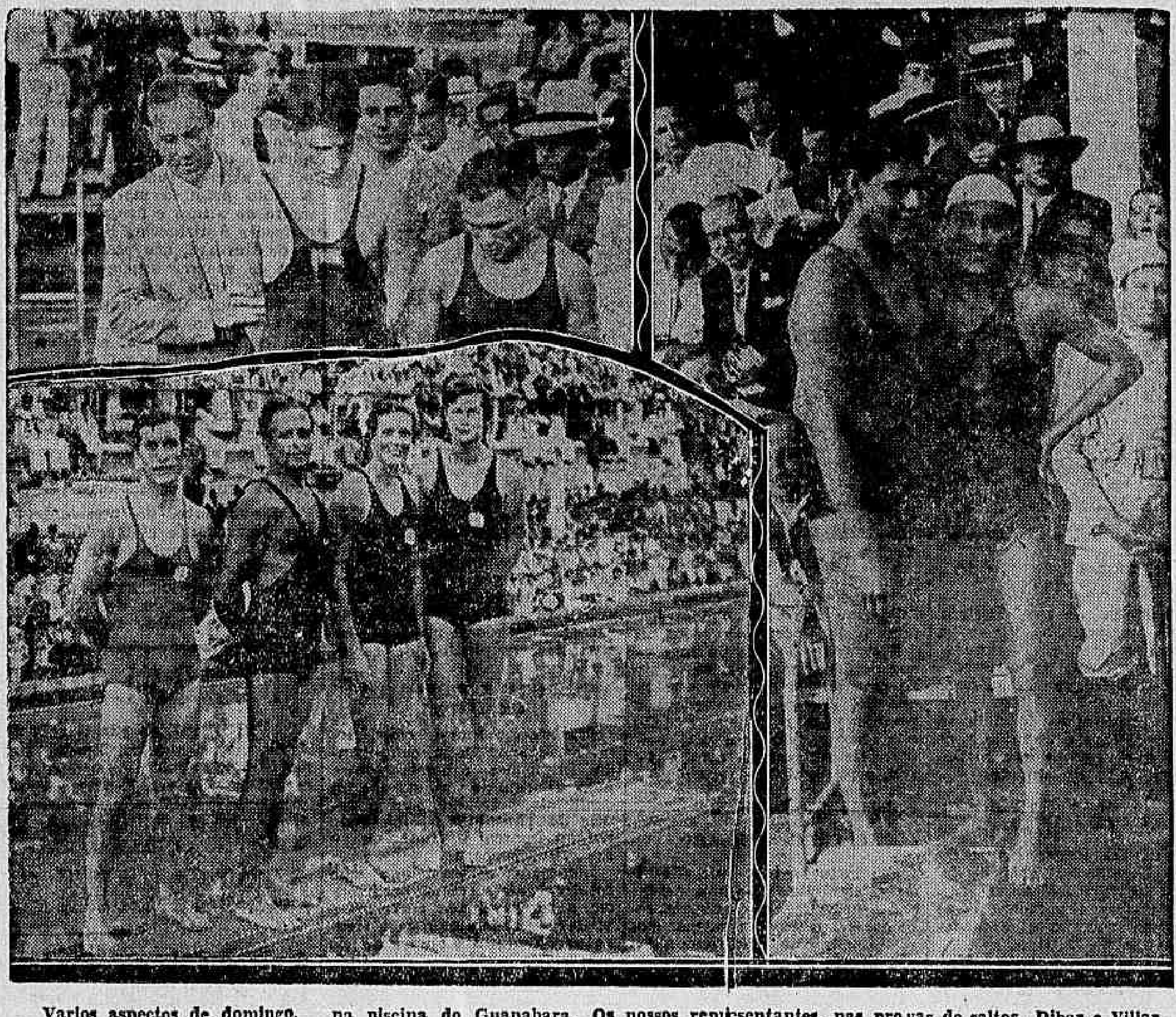

Varios aspectos de domingo, na piscina do Guanabara. Os nossos representantes, nas provas de saltos. Dibar e Villar, vencedores dos 1.500 e 200 metros, nado livre. Benevenuto e Carpio, figuras maximas do nado de costas, no Continente

**200 METROS — COSTAS**

1º, Benevenuto Nunes, Brasil, em 2,40 3|5; 2º, Daniel Carpio, Perú, em 2,42 2|5; 3º, Armando Briceno, Chile, em 2,45 4|5; 4º, Horacio Caride, Argentina, em 2,46 1|5; 5º, Carlos Vasconcellos, Brasil, em 2,48; 6º, Luiz Saavedra, Argentina, em 2,49 2|5.

O tempo do vencedor é o novo "record" sul-americano.

**400 METROS — LIVRE — MOÇAS**

1º Jeanette Campbell, Argentina, em 5,47 4|5; 2º, Helena Salles, Brasil, em 6,02; 3º, P. Coutinho, em 6,03 3|5; 4º, Maria Lenk, Brasil, em 6,05 1|5; 5º, Alicia Lavinguerre, Argentina, em 6,10 1|5; 6º, Ursula Frick, em 6,17 2|5.

O tempo da vencedora é o novo "record" sul-americano.

**200 METROS — LIVRE**

1º, Manoel da Rocha Villar, Brasil, em 2,19 3|5; 2º, Alfredo Rocca, Argentina, em 2,19 4|5; 3º, Guilherme Panello Argentina, em 2,21 1|5; 4º, Isane dos Santos Moraes, Brasil, em 2,23; 5º, Roberto Peper, Argentina, em 2,24 4|5; 6º, Aloysio Lage, Brasil, em 2,28 1|5.

Os tres primeiros collocados nos 1 500 metros Nado Livre Dibar, Villar e Kennedy

Villar estabeleceu o novo "record" sul-americano.

**AS PROVAS EXTRAS**

INTERNACIONAL — 400 metros — Peito — Vencedora w. o. Nora Johnson Chile, em 7,26 4|5

Esta nadadora estabeleceu o "record" sul-americano desta prova.

REGIONAES — 100 metros — Costas — Principiantes — 1º, Alberto Caballero, Vasco, em 1,28 3|5; 2º, Germano Waldeck, Guanabara, em 1,30 2|5; 3º, Lourenzo Trisciuzzi, Guanabara, em 1,32 1|5.

100 metros — Peito — Vencedor Mario Silva, Vasco, em 1,45 4|5. O concurrente que chegou em primeiro logar foi desclassificado.

**CAMPEONATO FEMININO DE SALTOS**

Concluidas as provas acima, realizou-se o campeonato feminino de saltos.

Apresentaram-se á chamada, duas brasileiras.

No final, a classificação foi esta: 1ª Baroneza Elsa von Wieser, 75,16 pontos; 2ª, Grete Nabiling, 63,21 pontos.

**CONTAGEM FINAL**

A classificação do certamen foi a seguinte:

CAMPEONATO SUL-AMERICANO DE NATAÇÃO — HOMENS

1º LOGAR — Argentina — 146 pontos.

2º LOGAR — Brasil — 115 pontos.

3º LOGAR — Chile — 39 pontos.

4º LOGAR — Perú e Uruguay — 10 pontos.

CAMPEONATO SUL-AMERICANO DE SALTOS — HOMENS

1º LOGAR — Argentina.

2º LOGAR — Brasil.

3º LOGAR — Chile.

CAMPEONATO SUL-AMERICANO DE WATER-POLO

1º LOGAR — Brasil.

2º LOGAR — Argentina.

3º LOGAR — Uruguay.

CAMPEONATO FEMININO DE NATAÇAO

1º LOGAR — Brasil — 66 pontos.

2º LOGAR — Argentina — 60 pontos.

3º LOGAR — Chile — 8 pontos.

CAMPEONATO FEMININO DE SALTOS

1º LOGAr — Brasil (Baroneza e Elsa von Wieser), 75,16 pontos.

— O —
THEATRO-ESCOLA
NO
MUNICIPAL
AMANHÃ, 1 DE MAIO, A'S 21 HORAS
Inauguração da temporada official de inverno, com a peça de grande espectaculo, em 3 actos, 7 quadros e 1 epilogo:
DEUS
original de RENATO VIANNA sobre o angustioso problema do seculo: a FE'
Imponente collaboração musical do maestro J. OCTAVIANO, que regerá a orchestra e um côro de professores
Impressionante execução scenographica de
HYPOLITO COLOMB
Frizas (exgotadas) - Camarotes (exgotados) - Poltronas -- 5$000. Balcões Nobres -- 4$000
Balcões communs -- 3$000. Galerias -- 2$000
TRAJE COMMUM
"Dentro da lei em vigor, não ha nenhum artigo nem determinação clara que me conceda prohibir uma peça por discordancia de ideas com o autor, ou contradicção de sensibilidade artistica. Como, porém, embora vestido por linguagem decente, ha aqui certo arrojo de concepção quanto ás complicações em que se compromette a personagem "Vera", acho que a censura deve considerar a presente obra "impropria para menores". (a.) SYLVIO JULIO, censor".

THEATRO JOÃO CAETANO
Companhia Nacional de Operetas IRMÃOS CELESTINO da qual faz parte a actriz cantora ENRICA SPINELLI
HOJE — A's 21 horas — HOJE
Primeira representação da encantadora opereta de FRANZ LEHAR
MAZURCA AZUL
Um dos grandes successos da Companhia — Lindissima musica — Grande orchestra sob a regencia de Milton Calasans — Protagonista Lyrdiomar Lima
Actuação brilhante de PEDRO CELESTINO
Amanhã — "MAZURKA AZUL"
Quinta-feira e sexta-feira — Primeira da linda opereta
"DIVORCIADA"

Dr. Joviano de Rezende
CLINICA MEDICA
Cons.:
R. Senador Dantas, 40

RIVAL
HOJE - A's 20 e 22 hs. HOJE
Dulcina - Odilon
na mais engraçada comedia do mundo!
Bebezinho de Paris
(4 actos armados em torno de um absurdo) — De Darthes e Damel, traducção de Oduvaldo
BEBE'ZINHO DE PARIS
que mereceu os mais bellos e francos elogios da critica e do publico entra victoriosamente na sua 2.ª semana de representações esgottando as lotações do RIVAL! Estupendas criações comicas — de —
DULCINA, ODILON, ARISTOTELES e SARAH NOBRE
AMANHA — Vesperal ás 15 horas e á noite ás 20 e 22 horas com
BEBE'ZINHO DE PARIS
Bilhetes á venda para hoje, amanhã e depois

# ChEGA HOJE AO RIO ARTHUR GODOY --- A "MARAVILHA CHILENA"

## *O MAIOR PESO PESADO SUL-AMERICANO VIAJA NO "ASTURIAS"*

**Arthur Godoy** — a figura maxima do pugilismo sul-americano — chega hoje pela manhã ao Rio, á bordo do "Asturias".

O telegrapho tornou a "Maravilha Chilena" popular em todo o Brasil. Os fans relembram o periodo aureo do box e vêem no grande "astro" o successor legitimo de Luiz Angel Firpo e um aspirante possivel ao sceptro supremo da categoria.

Bem moço ainda — pois conta apenas 22 annos — já possue um "record" impressionante. Nos Estados Unidos, em Cuba, na Hespanha, Argentina, Chile, etc., abateu adversarios de renome — quasi todos por knock-out.

Ha menos de dois mezes derrotou nitidamente Tommy Loughran, ex-campeão mundial dos meio pesados e que antes de Max Baer, enfrentára Primo Carnera em disputa do titulo, numa luta que se caracterizou pelo equilibrio.

Uma multidão calculada em 40 mil pessoas assistiu á batalha Godoy x Loughran. Aliás, os combates do chileno deslocam sempre enormes massas humanas. E' um idolo em sua patria.

A vinda de Godoy vem offerecer ao campeão nacional dos pesos-pesados, Antonio Sebastião uma opportunidade excepcional.

Ha varias semanas Sebastião treina activamente. Suas condições physicas são optimas. Augmentou alguns kilos, attingindo o peso normal. Suas actividades actuaes, em nada lhe prejudicam o preparo. Pelo contrario.

O "Asturias" atracará ás 7 horas da manhã.

**TAMBEM CHEGAM MIGUEL TIRITICO, PASCHOAL DI LAURO E CAVERZAZIO**

Miguel Tiritico é um dos mais brilhantes boxeurs argentinos da nova geração. Jogo ao mesmo tempo espectacular e solido. Já tem um grande publico.

Tiritico chega hoje ás 7 horas da manhã, pelo "Neptunia". Em sua companhia viajam Paschoal di Lauro, outro peso leve de valor, o proximo adversario de Manoel Pires e Celestino Caverzazio que regressa a esta capital depois de ter contratado os melhores pugilistas em actividade na America do Sul, para a temporada internacional.

Miguel Tiritico estreará sabbado, enfrentando Jack Tigre.

O brasileiro está em magnifica fórma, devendo fazer com o argentino um combate empolgante.

**INTERROMPIDAS AS NEGOCIAÇÕES COM ANTONIO SEBASTIÃO**

**Um communicado da Empresa Pugilistica Brasileira**

"Logo que cogitou de trazer ao Rio o grande peso pesado sul-americano Arthur Godoy, a Empresa Pugilistica Brasileira incluiu Antonio Sebastião na lista dos seus provaveis adversarios. Desejava assim offerecer uma opportunidade excepcional ao campeão brasileiro, que se vinha entregando a um preparo severo.

Com esse objectivo entabolou as indispensaveis negociações com o boxeur patricio.

Este, no emtanto, fez exigencias julgadas excessivas pela Empresa — não obstante a importancia da luta — pois pediu 25 °|° da renda bruta e uma garantia de 15 contos. A Empresa offerecia-lhe 10 contos de garantia.

Por esse motivo não foi ainda assignado o contrato.

A Empresa faz a presente declaração no intuito de evitar interpretações erroneas, pois alimenta a melhor bôa vontade para com o peso pesado nacional.

Espera, comtudo, que o mesmo reflicta melhor e comprehenda que as condições offerecidas são excellentes.

**DUAS LUTAS DE FUNDO — ESTREAM NO DIA 4 MIGUEL TIRITICO E PASCHOAL DI LAURO**

Em virtude de ter adoecido Rubens Soares, foi transferido o seu combate de sabbado com Pedro Cuervo.

Em substituição, foi organizado para o dia 4 um programma com 2 lutas de fundo.

Jack Tigre x Miguel Tiritico, Manoel Pires x Paschoal di Lauro, Seraphim Cardoso x Arthur Bispo e Jess Oliveira x Kid Preto.

# Autos & Estradas

**INSPECTORIA DO TRAFEGO**

**Infracções verificadas em 27 de abril de 1935**

Desobediencia ao signal para ser fiscalizado: — C. 2745 — P. 103 — 5940 — 9130 — 12.048 — 12.109 — 16.513.

Excesso de velocidade: — C. 6372 — On. 353 — P. 19.739.

Não diminuir a marcha: — Bonde 275.

Estacionar em logar não permittido: — M. G. 45, 2288 — M. G. 30, 31 — R. J. 15, 9405 — R. J. 27, 2787 — Exp. 66 — C. 2893 — 7445 — C. D. 2 — On. 282 — 590 — 23 — P. 1950 — 1901 — 10.543 — 17.105 — 19.910 — 1008 — 2213 — 1107 — 17.275 — 20.213 — 922 — 4095 — 11.077 — 17.632 — 22.444 — 510 — 3241 — 11.132 — 17.651 — 409 — 2878 — 11.791 — 17.881 — 11.791 — 18.602 — 4629 — 5454 — 5621 — 12.082 — 18.820 — 6156 — 6231 — 6420 — 12.895 — 18.883 — 6712 — 6814 — 8467 — 8750 — 13.400 — 19.468 — 8372 — 9285 — 9599 — 10.732 — 13.735 — 19.478 — 13.766 — 13.960 — 13.979 — 14.107 — 14.458 — 19.854 — 15.588 — 15.705 — 15.777 — 15.890 — 16.929 — 19.874.

Retardar a marcha: — On. 4 — 80 — 139 — 280 — 313 — 390 — 393 — 401 — 415 — 446 — 428 — 445 — 493 — 519 — 536 — 538 — 544 — 546 — 599 — 621 — 625 — 644 — 787.

Interromper o transito: — C. 526 — P. 11.172 — 19.290.

Passar á frente de outro omnibus: — On. 350 — 352 — 395 — 407 — 413 — 501 — 701 — 715 — 749.

Angariar passageiros: — P. 880 — 1134 — 1515 — 1682 — 4002 — 4683 — 4806 — 8531 — 10.149 — 11.758 — 12.199 — 14.028 — 15.521 — 14.501 — 15.832 — 15.205.

Meio fio e bonde: — C. 2564 — P. 6446 — 12.345.

Contra mão: C. 2758 — P. 1777 — 4462 — 4162 — 8282 — 19.334 — 19.842.

Contra mão de direcção: — 12.297.

Desobediencia ás ordens de serviço: — C. 2780 — On. 8 — 59 — 65 — 72 — 128 — 281 — 297 — 356 — 365 — 550 — 661 — 671 — 781.

Falta de attenção e cautela: — R. J. 15, 2982 — C. D. 62 — C. 3033 — 3085 — 7752 — P. 3271 — 13.357 — 15.441 — 15.461.

Falta de luz: — On. 590.

Fazer manobra em logar não permittido: — Bic. 3275.

Fila dupla: — Bondes 153 — 163 — C. 1492 — 7051 — P. 13.547 — 14.953 — 20.074 — 20.269.

Não usar settas: — C. 3400 — 7978 — On. 313 — 711.

Falta de buzina: — P. 7241.

Falta de campainha: — Bic. 1903.

Cobrar a mais: — 5956.

Falta de polidez: — P. 11.867.

Desobediencia ao signal: — L. P. c. 33 — Tric. 6982 — M. G. 30, 31 — S. P. 1, 3130 — C 1212 — 4928 — 7056 — On. 208 — 444 — 461 — 585 — P. 54 — 3235 — 4747 — 5863 — 5978 — 6786 — 7429 — 17.924 — 19.483 — 20.270 — 9408 — 9799 — 10.502 — 11.171 — 12.179 — 12.763 — 15.926 — 17.398.

**EXAMES DE MOTORISTAS**

**Chamada para hoje, ás 8 horas**

Antonio Luiz Fernandes, João Allevato, Wlander Martins Noronha, Augusto Souza Alves, Antonio Ferreira de Mattos, Sebastião Vianna Ramos, Oswaldo Vieira dos Saltos, Waldemiro João Correia e José Calazans de França.

**Prova regulamentar**

Newton Castello Branco Tavares.

**Turma supplementar**

Manoel Eduardo Ramos Guimarães, Antero Bessa, Eloy José dos Santos, Joaquim Nunes de Azevedo e José Coelho da Rocha.

**Chamada para hoje ás 9 horas**

Henrique Caetano da Silva, Enst Brands, Vicente Gomes da Silva Junior, José Vieira da Silva, Antonio Correia, José Joaquim Gaspar, João Gonçalves Magro, Sebastião Amador, Thomaz dias Filho, Antonio Sobral da Fonseca.

**Prova regulamentar**

Manoel Vieira de Miranda Junior.

**Resultado dos exames effectuados hontem**

Ap.: Alberto de Faria Pinto, Octavio Guimarães Barbosa, José Pereira Duarte, Alexandre Gomes do Nascimento, José de Seixas, Luiz Auer, Aristides Marinho de Lima, Raul Marques da Cunha, Walter Muller dos Reis, Humberto Baen de Moraes Rego, Horacio de Loyola Pires, Angelo Torquato Reis Albuquerque, João Pereira, José Maria Mattoso da Costa, Nelson Martins Tavares, José da Costa e Manoel Rebello Lopes.

Rep.: 5.

GONORRHE'A
RECENTE OU ANTIGA
CURA-SE em 15 dias UNICAMENTE com hervas da flora Brasileira, sem dieta alguma. Pacote para uma semana 10$000. — Vale ao Lab. de Pharmacologia da Flora Brasileira. Caixa 3410. Pessoalmente, predio Martinelli (1.º andar, sala 1127) — São Paulo.

# Diario Carioca

Anno VIII — Numero 2.076 | Rio de Janeiro, Terça-feira, 30 de Abril de 1935 | Praça Tiradentes n.° 77


# Barbaro, Deshumano e Selvagem!

## DEPOIS DE ESPINGARDEAR A AMANTE, O ASSASSINO RETALHA O CORPO DE SUA VICTIMA, ATIRANDO AOS CÃES PEDAÇOS DE SUA CARNE

### A CONFISSÃO FRIA DO CRIMINOSO E A SUA PRISÃO A 18 LEGUAS DO LOCAL DA TRAGEDIA

As circumstancias impressionantes de que se revestiu a horripilante tragedia de que nos vamos occupar hoje, occorrida nos perdidos sertões mineiros de Theophilo Ottoni, para além da Serra dos Aymorés, são de molde a registrar-se nos annaes do crime mais um drama de proporções inqualificaveis, digno do meticuloso estudo dos tratadistas e criminalogistas.

Difficil se torna, por isso, aos pesquisadores, um estudo sereno de certas táras que se exaltam na pratica de verdadeiros actos de selvageria, ora imaginando os mais torturantes supplicios para suas victimas, ora cercando da mais requintada e horripilante perversidade, os crimes que praticam.

O matador cynico e hediondo do longinquo rincão mineiro escapa a todas as previsões até hoje descriptas na historia do crime.

Todas as façanhas até hoje praticadas pela legião dos degenerados que expiam nas galés a pratica dos mais obominaveis assassinios ficam muito aquem da alma negra desse monstro que, depois de descarregar a arma fatidica e prostrar sua victima indefesa, ainda se atira sobre o seu cadaver, retalhando-lhe o corpo exanime e atirando aos cães pedaços de carne de sua victima.

Esse repasto tragico com que se divertia a alma de hyena do criminoso, ante a dilaceração do corpo da victima, pinta um quadro de horror inattingido em nossos tempos e só comparavel aos episodios barbaros dos distantes tempos dos circus romanos em que os christãos eram atirados á arena para o banquete tragico das féras esfomeadas.

Mas deixemos para o leitor o commentario sereno da scena dramatica que passamos a narrar, tal qual nos transmitte o nosso correspondente em Theophilo Ottoni.

#### O DRAMA HORROROSO QUE ABALOU OS SERTÕES MINEIROS

THEOPHILO OTTONI (Minas) — O crime barbaro occorrido nos arredores desta localidade e que tanto abalou a opinião publica dos sertões mineiros revestiu-se de tamanha estupidez que a sua simples narrativa produz arrepios de horror e indignação.

#### UMA RAPARIGA DE FASCINANTE BELLEZA

Carmelita Lopes era uma rapariga morena, de olhos negros e attitudes tentadoras.

Sua belleza irresistivel em pouco se tornava famosa pelos arredores desta cidade, cujos rapazes a cercavam de galanteios e seducções, tornando-a, de creatura simples e humilde que era no convivio dos seus dezenove annos, uma moça voluntariosa e cheia de caprichos.

Exhibindo a graça do seu porte e escarnecendo dos moços da sua idade que lhe propunham casamento, tecendo madrigaes apaixonados á sua belleza, cêdo Carmelita se enojou dessas propostas de amôres banaes, resolvendo abominar a vida pacata de um lar modesto.

#### UMA ARMADILHA DE CUPIDO

Mas o destino sarcastico rondava sua presa e não foi com difficuldade que a mineirinha formosa se enamorou do filho de um fazendeiro dos arredores, moço rico e sabido que lhe disputou as preferencias, sob promessas falaciosas.

A moça, fascinada pelo sonho de viajar, em companhia do joven ricaço, conhecer Bello Horizonte e o Rio de Janeiro, de que se falavam tantas coisas bonitas, entregou-se ao elegante rapaz que saciou na belleza joven da menina os seus instinctos lubricos, abandonando-a, logo depois, ao ruir fragoroso dos seus castellos.

E, desilludida do seu fastigio e da soberbia do seu antigo porte, cêdo a menina roçava aqui e acolá, em mil e um espinhos, perdendo, afinal, a sua propria individualidade.

E Carmelita escarnecida agora pela sorte, passou a viver a vida tragica das mariposas, embrigada pelas cambiantes das côres e das luzes que sonhava encontrar nas suas douradas viagens ao Rio.

#### UM ROMANCE QUE NASCEU COMO TANTOS OUTROS...

Foi sob a impressão dolorosa da sua desdita que Geraldo Nogueira conheceu Carmelita.

Adeantando-se, porém, da côrte de admiradores que rodeava a rapariga, e contendo a custo os seus impetos de ciume, Geraldo resolveu retiral-a do ambiente em que mergulhára, á procura de um homem que tornasse realidade os seus desejos de conhecer outras terras.

E, um dia, falou-lhe com franqueza, propondo uma vida em commum, apezar de não desconhecer os sonhos da moça.

E os dias corriam no novo lar, decorado de uma felicidade apparente, exterior, emquanto Carmelita continuava á espera da sua opportunidade. Como do seu primeiro amôr, Geraldo falhára aos desejos da moça, destruindo, pela segunda vez os seus castellos.

#### O CIUME E A REVELAÇÃO ANGUSTIOSA

Accordando do seu fascinio, Geraldo passou a vigiar a amante, inflamado de ciumes.

Surgiram, então, as discussões azêdas, com frequencia, entre os dois.

E emquanto Geraldo delirava de desconfiança e de ciumes, as rusgas iam revelando os instinctos selvagens do amante.

#### O EPILOGO DE UM SONHO MARAVILHOSO

Um dia as brigas insuportaveis de Geraldo haveriam de degenerar na separação do casal.

Não tardou a sentença cruel a ser proferida pelos tribunaes implacaveis do Destino.

Estava patente a incompatibilidade. Carmelita deixaria o homem que a illudira, pela segunda vez e partiria em busca da felicidade que só encontraria num amôr itinerante.

E numa tarde fria do inverno que decorre, insensivel ao vulcão de odio que ia naquelle cerebro doentio, Carmelita aguardava o amante para o jantar, quando elle chegou, iniciando suas costumeiras altercações com a joven, a proposito de seus ciumes que degeneravam sempre em violentas discussões.

#### O CRIME BARBARO

Em meio ao bate-bocca, Geraldo apoderando-se de uma espingarda préviamente carregada, alvejou a indefesa rapariga em pleno peito. Mas não ficou ahi o seu delirio de odio.

Emquanto num lago escarlate a infeliz agonizava o seu barbaro matador saccava de uma afiada faca e lhe retalhava as carnes, atirando-as aos cães, em requintes arripiantes de selvageria!

#### A FUGA E PRISAO DO CRIMINOSO

Praticado o brutal crime, Geraldo Nogueira fugiu, caminhando 18 leguas e homisiando-se num villarejo do sertão, onde foi capturado e trazido para a cadeia de Theophilo Ottoni, onde chegou hontem e confessou o seu crime barbaro.

Innumeras pessoas, logo que foi divulgada a tragica occurrencia, nesta localidade, correram a visitar na cadeia publica a figura repellente e monstruosa do assassino.

# Como nos "Films" Americanos

## EMPREGOU-SE A'S 10 HORAS E A'S 13 JA' TINHA ROUBADO TODAS AS JOIAS DO MINISTRO OCTAVIO KELLY

### A veloz "copeira" e seu cumplice nas garras da policia

Flora Johansen, ao lado de seu amante Ariosto Malheiro

A policia carioca, nestes ultimos tempos, vem-se desdobrando no sentido de proporcionar toda a tranquillidade e segurança á população da cidade, cujos haveres, não raro têm sido ameaçados por numerosos malfeitores.

Contra os ladrões, os nossos policiaes exercem rigorosa e constante vigilancia, por isso que muitos meliantes lhes têm caido nas garras. Arrombadores, assaltantes, "escrachantes", larapios internacionaes, enchem a galeria de delinquentes da nossa policia, hoje enriquecida com as ultimas prisões effectuadas de audaciosos profissionaes de diversas modalidades do crime.

O progresso da nossa policia é sensivel. Basta dizer-se que já contamos com policiaes especializados, possuimos apparelhos technicos e scientificos, isso tudo na administração do capitão Filinto Muller.

#### O FURTO QUE SOFFREU O MINISTRO OCTAVIO KELLY

O ministro Octavio Kelly soffreu, ante-hontem, um furto de joias avaliado em 10 contos de réis.

Apresentada queixa ás autoridades do 3° districto policial, foi encarregado das diligencias o investigador Barbosa. Este policial, depois de traçar um plano de acção, solicitou o concurso de seus collegas da D. G. I., Armando e Sylvio, das secções de Roubos e Furtos e Hoteis e Estradas de Ferro, respectivamente.

Desenvolvendo grande actividade, os referidos policiaes conseguiram deter a ladra Flora Johansen, de 22 annos de edade, dinamarqueza, e seu amante Ariosto Malheiro, de 25 annos de edade, brasileiro, conhecido arrombador já varias vezes processado. A prisão foi effectuada hontem, á noite, no quarto n. 19 do Hotel Santa Cruz, sito á avenida Thomé de Souza. Conduzidos para a Policia Central, pouco depois ali comparecia o ministro Octavio Kelly, que reconheceu Flora Johansen como sendo a copeira que contratara, na manhã de ante-hontem, domingo, tendo a mesma começado logo o trabalho e desapparecendo cerca das 13 horas do mesmo dia, após haver roubado um relogio de platina, uma pulseira de ouro com saphiras e brilhantes, o annel de grão do proprio ministro, 1 relogio de ouro, argollões, bolsa de senhora e mais joias, avaliadas todas em cerca de 10 contos de réis.

Segundo apurou a policia, Flora agiu de combinação com o seu amante, Ariosto Malheiro. Este, na manhã de domingo, comprou o "Jornal do Brasil" e vendo o annuncio em que o ministro Octavio Kelly precisava de uma copeira, apresentou sua amante como candidata ao emprego, no qual effectivamente foi aceita. Ariosto, que havia instruido Flora, ficou aguardando que esta apparecesse no local combinado, trazendo as joias pertencentes ao ministro.

Praticado o furto, o casal de ladrões foi para a residencia, á rua Arnaldo Quintella n. 84, casa 3, de onde fugiu, á noite, no auto de praça 4.147, hospedando-se no Hotel Santa Cruz onde os citados policiaes o prenderam.

As joias não foram encontradas em seu poder, porém a policia já sabe onde as mesmas se acham empenhadas.

# Caiu Mais Uma Vez a Fortaleza do Constantino

Com o titulo acima publicámos em nossa edição de sabbado, uma noticia sobre uma diligencia policial levada a effeito no predio da rua Buenos Aires, 321, onde constava haver além do chamado "jogo do bicho", outros varios.

Constava tambem, que as familias das casas visinhas já haviam reclamado contra a existencia daquella casa, que perturbava por varios modos o socego da visinhança.

Hontem, entretanto, estiveram em nossa redacção, varios moradores dos predios visinhos, inclusive chefes de familia, que asseveraram serem infundadas as noticias referentes a essas reclamações, pois, que até ignoravam, houvesse no numero 321, casa de jogo.

Tiveram a sua attenção despertada pela diligencia de sexta-feira, sem o que tal facto lhes teria passado despercebido.

Aqui fica, pois, a informação que nos deram.

# Grave Accidente na Estrada Rio-Petropolis

## CAPOTOU A MOTOCYCLETA DE UM DOS BATEDORES DO AUTO PRESIDENCIAL--A VICTIMA, PRAÇA DA POLICIA ESPECIAL, E' ELEMENTO CONHECIDO NOS MEIOS SPORTIVOS

Revestiu-se de lances impressionantes o desastre occorrido, á noite de domingo, com uma praça da Policia Especial, elemento conhecido nos meios sportivos da capital.

Trata-se de Hernani Pires Vidal. Vinha elle, juntamente com o seu collega Bellini Dias Lima, tambem sportsman, e mais tres collegas de Petropolis, escoltando o automovel em que descia da cidade serrana o presidente Getulio Vargas, sua exma. familia e o commandante Amaral Peixoto, chefe da casa militar da presidencia.

Seriam cerca das 16 horas quando o auto presidencial deixou Petropolis rumo ao Rio. A viagem corria normalmente, indo o carro precedido por tres e seguido por dois cyclistas da Policia Especial. Os dois de trás eram Hernani e Bellini.

Ao chegar proximo ao kilometro 28 da estrada Rio Petropolis Hernani, que tem o numero 110 e pertence ao 9° grupo da corporação do morro de Santo Antonio, pretendeu fazer uma curva por demais fechada. A motocycle vinha em boa velocidade, o que fez com que o pequeno vehiculo capotasse. O estribo bateu de encontro ao meio-fio que orla o lado esquerdo da estrada e a cujos pés se estende fundo precipicio. A moto pulou a mais de um metro de altura e projectou seu dirigente á distancia. Foi a sorte de Hernani, que escapou, assim, de morrer esmagado pelo vehiculo, cujo peso é superior a 380 kilos. Em consequencia da quéda, no emtanto, o policia feriu-se bastante, estendendo-se desaccordado no solo.

Bellini, que vinha ao seu lado, julgou no primeiro instante que seu companheiro tivesse morrido. Alucinado, imprimiu elle, então, a maxima velocidade á sua motocycleta e voou á busca de soccorros.

Do automovel do presidente, que ia bastante distanciado, á frente, ninguem percebeu o accidente. Mas um outro carro official, que vinha atrás, deparou com o ferido desaccordado e parou para recolhel-o. Hernani foi levado por esse auto ao posto de Assistencia da Penha, onde o medicou o dr. Leite de Castro.

Após os soccorros, a victima foi transportada para a enfermaria da Policia Civil, que funcciona annexa á Policia Especial, no morro de Santo Antonio. Seu estado não é grave, estando ao seu lado pessoas da familia, residente á rua João Pinheiro n. 84, na Piedade.

#### COMO BELLINI NARROU O DESASTRE

Bellini Dias Lima, collega do batedor Hernani Pires Vidal, victima do accidente da Rio-Petropolis, foi procurado pela reportagem, que desejava ouvir delle a narração fiel da lamentavel occurrencia. Ainda sob os effeitos do facto, Bellini, que estava no quartel da Policia Especial, disse o seguinte aos jornalistas:

— O meu companheiro salvou-se por verdadeiros milagres. Desciamos a serra e o carro presidencial ia á nossa frente muitos metros. No kilometro 28, numa curva, Hernani imprimiu maior velocidade á machina, passou por mim e fez a curva por demais fechada, o que motivou o accidente.

Eu, que estava atrás, tive que fazer manobras rapidissimas para não atropelar o collega, que havia caido proximo ao mieo-fio do precipicio e dava a impressão de que morrera.

Certo de que seu estado reclamava immediatos soccorros, dei a maior velocidade á minha motocycleta e corri, desorientado, quasi louco, á procura de um telephone. Penso que se tivesse um chronometrista para marcar a velocidade, poderia, agora vangloriar-me de ter batido um "record".

Felizmente, porém, já pessoa que viajava no carro official havia avisado a Assistencia, que compareceu promptamente ao local.

Não é este o primeiro desastre de Hernani. Ha pouco tempo foi elle victima de accidente, quando procedia ás entregas do expediente da corporação.


## BUNGALOW EM IPANEMA

**VENDE-SE na rua Garcia d'Avilla, proximo á rua Barão da Torre, com 4 quartos, 2 salas, abrigo para carro e dependencias, por 57:000$. Facilita-se o pagamento. Trata-se á rua Buenos Aires, 85-4.° and. tel. 23-4690 e 26-3422.**


# O PARA' VOLTA A'NORMALIDADE

## A escolha do governador constitucional — O sr. José Malcher eleito por 16 votos — Os srs. Abelardo Conduru' e Abel Chermont os novos senadores — O ambiente festivo de Belem

O caso paráense teve, afinal, o seu desfecho, com a eleição do sr. José Malcher para governador do Estado. O interventor federal, obedecendo ás determinações do presidente da Republica, fez cumprir rigorosamente as deliberações do Superior Tribunal de Justiça Eleitoral, garantindo a reunião da maioria dos membros da Constituinte estadual, que elegeram o novo governador e os dois senadores federaes.

Ao presidente da Republica e ao presidente do Superior Tribunal Eleitoral foi expedido ante-hontem o seguinte despacho:

"Belém, 28 — Terminou em perfeita ordem a sessão realizada pela Assembléa Constituinte para a eleição do governador e senadores. Cidade continua calma. Saudações. — (a.) Major Carneiro de Mendonça".

"Pará, 28 — Exmo. sr. presidente da Republica — Rio — A mesa que presidiu a reunião da Assembléa Constituinte para a eleição para governador do Estado do Pará, tem a honra de communicar a v. ex. que foram eleitos hoje, em primeiro escrutinio, por dezeseis votos, que constituem a maioria absoluta da Assembléa, para governador do Estado, dr. José Carneiro da Gama Malcher e para senadores, por duas legislaturas, dr. Abel Chermont e por uma legislatura Abelardo Leão Conduru'. Os trabalhos correram em perfeita ordem e tranquillidade, sendo asseguradas á Assembléa as garantias necessarias para o livre exercicio do voto. Respeitosas saudações. — (aa.) Ernestino Souza Filho, presidente; Franco Martyres, 1° secretario; Borges Leal, 2° secretario".

#### ELEITOS OS SENADORES PARAENSES

BELE'M, 28 (U. P.) — A Assembléa Constituinte acaba de eleger para senadores os srs. Abel Chermont, por um periodo de oito annos e Abelardo Conduru', para quatro.

#### A ELEIÇÃO DO SR. MALCHER

BELE'M, 29 (A. B.) — Depois de encerrada a sessão da Assembléa Constituinte em que se procedeu á eleição do governador constitucional e dos senadores pelo Pará, os treze deputados frentistas e os tres dissidentes liberaes compareceram, incorporados, á residencia do sr. José Malcher, para lhe communicar a escolha do seu nome para a mais alta magistratura do Estado.

#### O DIA DA POSSE

BELE'M, 29 (A. B.) — Affirma-se que a posse do sr. José Malcher no cargo de governador constitucional do Pará, para o qual foi eleito hontem pela maioria absoluta da Assembléa Constituinte Estadual, se dará no dia 3 de maio proximo, semultaneamente, portanto, com a installação da Camara Federal do Rio de Janeiro.

#### O REGOSIJO PUBLICO EM BELE'M

BELE'M, 29 (A. B.) — Depois que foi annunciada a eleição do sr. José Malcher para o cargo de governador constitucional do Estado, a cidade tomou um aspecto festivo, desapparecendo completamente o ambiente de appreensões em que se achava envolvida, ha varios dias. O commercio, principalmente, que sempre dedicou uma grande sympathia áquelle causidico, se mostra regosijado com a escolha e enviou ao presidente da Republica, sr. Getulio Vargas, um longo telegramma de congratulações.

#### O COMMERCIO DE BELE'M VAE OFFERECER UM BANQUETE AO GOVERNADOR

BELE'M, 29 (U. P.) — O commercio local vae offerecer um banquete de 150 talheres aos deputados que elegeram o sr. José Malcher governador do Estado.

A manifestação, diz o commercio, não tem caracter politico, representando preito de gratidão aos homenageados por terem exposto as respectivas vidas em beneficio da terra paraense.